盛京時報
今日一大張半
發行者 康德新聞社 新京特別市中央通三四
發行所 康德新聞社奉天支社 奉天市大和區黃田町九號

仗劍衝敵渡河成功 奪滿台山馬革裹屍

攻馬來高橋中隊長殊勳仰達宸聽

(圖高橋中隊長)

【東京十四日電】日本太平大尉及軍神加藤少將、在緬甸上空、化爲殉國英靈後第三號個人感狀、前曾由山下馬來方面陸軍最高指揮官授與在馬來作戰樹立超群偉功之國司部隊中隊長高橋一義、該中尉担荷破格榮譽、其偉勳近已上達天聽、十四日陸軍省有所發表、該中尉始終立於馬來快速進擊作戰陣頭、時常神速衝敵背後、取諸迂廻作戰、頗奏偉功、二月九日、在柔佛水道敵前渡河、担任指揮第一回渡河部隊、登陸成功、新嘉坡陷落、挖在目前、竟在滿台山一役、壯烈化爲陣歿勇士、

陸軍省八月十四日下午四時發表

對於馬來作戰每戰必樹偉功功績超群之國司部隊中隊長陸軍中尉高橋一義曾經同方面陸軍最高指揮官山下奉文授與感狀、此次畏蒙上達天聽、

感狀

國司部隊中隊長 陸軍中尉 高橋一義

右者於馬來作戰、始終常率先立於陣頭奮戰、導部隊戰鬪於有利、就中、在巴克里附近戰鬪、當部隊主力迂廻之際、以尖兵中隊長、神速進衝敵背後要點、遮斷其退路、捕捉優勢之敵、在申哥蘭附近戰鬪、備指揮一分隊於部隊主力先行偵察敵狀地形、使其戰鬪部署適切、次以夜襲奪取申哥蘭橋梁而確保之、厥後獲得巨大戰果之端緒、二月九日、當柔佛水道敵前渡過之際、指揮部隊第一回渡過部隊、登陸成功、由機眼猶破敵之弱點、佔領標高百八十五高地附近、使部隊爾後之攻擊於有利、翌十一日、佔領滿台西側高地後、進而爲偵察敵狀地形、由山頂擬行前進、受敵砲彈之集中射擊、遂壯烈戰死、以上、在新嘉坡攻略戰、中尉始終積極的且奇襲指揮、使部隊戰鬪有利、堪稱武功超群、茲附與感狀

昭和十七年二月十五日 馬來方面 陸軍最高指揮官 山下奉文

迂廻猛進斷敵退路 高橋中尉勇敢戰鬪經過

高橋一義中尉、以國司部隊中隊長、從軍馬來作戰、常使部隊戰鬪於有利、其行動概要中主要者如左、

一、一月十八日、開始攻擊柔佛州巴克里附近敵陣地時、任擬迂廻敵軍側背部隊主力之尖兵中隊長、十九日晨來、突破密林地帶、以部隊左第一線、寸斷敵軍退路、加以猛攻、進出穆亞附近、敵不逞士、完全遮斷其退路、迄翌二十日晨、午後數次有戰車優勢之敵、死力反攻、對此由勇敢且適正之戰鬪指揮、以火力及肉迫攻擊、予敵莫大損害、將其擊退、遮斷約二千敵軍退路確保弗讓、成爲巴克里附近敵軍潰滅之主因、

二、一月二十四日、國司部隊決攻擊巴特巴哈特附近敵第十五旅團約三千名、高橋中尉任封鎖敵軍退路任務之部隊、尖兵中隊長、克服許多困難、擬在薄暮前、進達申哥蘭橋梁附近、使部隊爾後之戰鬪指揮、獲得極形有利之精報及地步、次在廿五日午前三時許、部隊主力達申哥蘭之退路、中尉以第一線中隊長、爾後亘二晝夜之優勢、當擊退執拗之敵軍反擊、完全粉碎敵軍突破退路之企圖、泊及廿六日夜、不屈連日戰鬪之疲勞、更向部隊長建設、對敵軍夜襲、此積極的意見具申、既被認可、遂勇躍前進、俄然佔領確保橋梁、更利用暗夜、逐次擴大佔領地區、該部隊完遂敵退路完全遮斷巨任、從而作成予伯哈特哈敵軍殲滅的打擊之主因、是時敵全軍果如何陷於混亂狀態乎、即其第十五旅團長、僅一人彷徨於申哥蘭東方、約五十公里附近膠皮樹林中、月二十九日爲友軍一兵所捕、由此結果觀之、可以察知矣、主要者、即中尉奇眼出諸獨極的行動耳、中尉武功、特爲超群、

三、二月九日待望之新嘉坡攻略戰、開始涉渡柔佛水道、中尉以部隊第一回渡過部隊長登陸、十日攻擊滿台山之際、中尉達標高百八十五米高地使部隊爾後之攻擊容易、次之、翌二十七日、當滿台山西側高地攻擊時、仍以第一線中隊長、率先占領、更爲偵察前方敵軍情地形、是以擬由山頂前進之一刹那、受敵砲彈之集中砲火、遂壯烈戰死、以上、中尉始終積極的且奇襲指揮、使部隊戰鬪有利、堪稱武功超群、

高橋中尉略歷

【東京十五日電】高橋一義中尉出身於長野縣上水內郡高岡村坦藏久保、昭和四年六月充現役兵入隊於近衛步兵第三聯隊、自豐橋教導學校卒業任滿洲派遣部隊附、昭和十二年參加南口、居庸關、懷錄平地泉附近之戰鬪、十三年參加河曲及其他之作戰、十五年任中隊長遺族有妻千惠子、父嘉六、母榮子、此外並有弟妹七人、

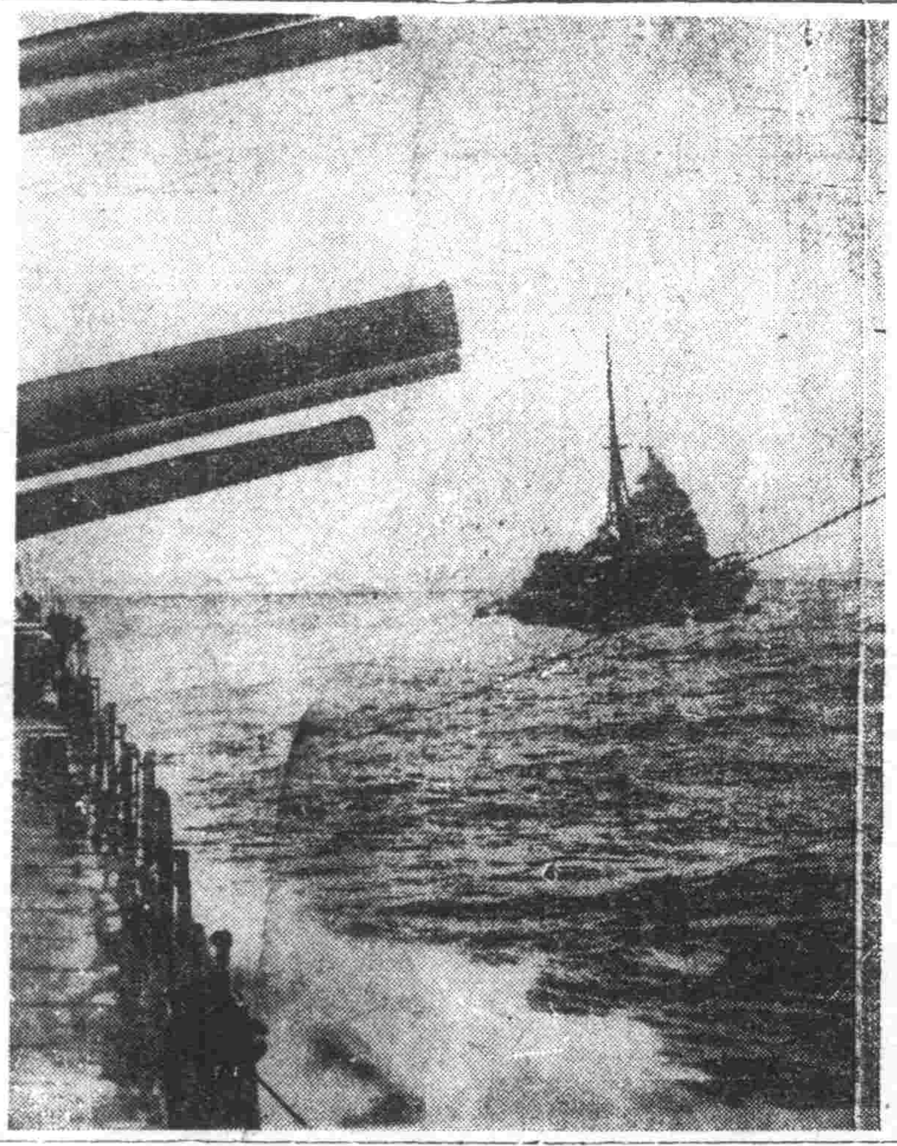

威臨大東亞海上之日本海軍

(海軍省許可濟第五七一號)

天皇陛下賜謁

凱旋之本間菲島最高指揮官

【東京十四日電】歸還凱旋之前菲島方面陸軍最高指揮官本間雅晴中將、十四日午後一時四十二分抵東京驛、堂堂入京、立即參內、午後二時卅分、在表御座所、拜謁天皇陛下、關於光輝戰史之菲島戡定作戰、具奏上軍狀、畏蒙賜優渥嘉賞之勅語、恐懼退下宮中、原來以大東亞戰下最高指揮官最初歸還者、浴拜謁光榮之本間將軍、堂堂軍裝、恭謹奏上、於奉答種種御下問後、即自御前退下矣、

(又電)湯澤內相、於十五日午前九時四十五分、宮中拜謁參內天皇陛下關於一般所管事項、敬謹奏上、即退下矣、

勅語優渥 多所慰勞

天皇陛下、御軍裝、天威殊顯、佩用大勳位副章、出御表御座所、在東條兼攝陸相、杉山參謀總長侍立之下、將軍謁拜進御前拜謁、具奏上軍狀拜路、天皇陛下、宸心殊悅、對於將軍、下賜優渥嘉賞之勅語、將軍恐懼退下御前、更以大內儀禮、拜謁皇后陛下、拜受可感之慰勞之辭、次之在南溜間、拜受祝酒而退下、正正威儀、恭謁伺候室內、畏蒙天皇陛下對該將軍下賜有御紋木盃一套及金一封、嘉稿厥勞、退下宮中之本間中將、於同四時三十分、向杉山參謀總長作歸還報告後、更分別訪問東條首相、山田教育總監、土肥原航空總監、致歸還禮辭、

日首內兩相參內

【東京】東條首相於十五日午前九時十五分參內、畏蒙拜謁天皇陛下、關於一般政務、

德軍猛攻不息 蘇報亦自認戰況悽慘

【里斯本十三日電】頃據確訊稱、斯達林格勒前哨線之赤軍、即有後退之態、蘇聯側、赤衛認克拉斯雅南方地區之德軍活躍、德軍于該方面、增强多數之戰車及飛機、續行壓迫、然而赤軍、目下于該方面及哥齊爾尼古夫斯基北方、與勇猛活躍之德軍、適于展開空前之激戰中、十三日之伊茲威斯加爾前線報道、亦形容斯達林格勒戰線之戰鬥、「乃有若想不到之悽慘」比喻最大規之表徵也方德軍于九、他爲之制壓、呈示重大之展開、

索羅門海一敗 美國民極焦慮

【倫敦十三日電】據倫敦之情報稱、索羅門海戰之報與英國國民之間以二大衝動、一般國民對於該海戰之美國側之詳細發表、莫不翹首以待、蓋彼於糊塗敗戰之美英當局欺瞞的宣傳之英國國民、以爲此次之作戰、乃出自美側之意、然美國之海軍作戰部長金戈亦自認索羅門海戰上之美英側損害、透露只多大危險、關於此點說索羅海、此次海戰美國側若取得伊尼夏齊布、或能使聯合國國民滿足、然此索羅門海戰、見向國民發出警告謂美英側之敗戰云、

軍司令部於十三日發表已占領加倫自治共和國之首都耶里斯達矣、然而該市適位於距北海岸至裡海岸之中間地點距高瓦河口之阿斯特拉汗港有三百公里、距斯達林格勒僅有二百六十公里、因此蘇聯側極重視事態云、

建國十周年紀念 大東亞建設博覽會

會場 新京特別市大同公園

會期 (自八月十二日至九月三十日)五十日間

入場費(第一會場通用) 大人一名五角 軍人、軍屬、兒童半價 團體 十名以上減價五分、三十名以上減價一成 減價 百名以上減價一成五分、三百名以上二成 回數券 拾壹回券五圓

第一會場 大東亞戰爭館 建國館 國際情勢館 貯蓄館 新京館 奉天館 哈爾濱館 滿業館 滿鐵館 特設四社館 關島館 關東州館 熱河館 華北館 蒙疆館 東京館 京都館 大阪館 名古屋館 神戶館 神奈川館 北海道館 九州館 新館 中國地方館 臺灣館 朝鮮館 第一產業館 第二產業館 三井館 三菱館 賣店 食堂 休息所 南方巡禮

第二會場 農產館 水產館 畜產館 林產館 開拓館 優良農機實演場 品評技場 即賣館 釣堀 食堂

第三會場 兒童火車 飛行塔 旋轉小舟 轉盤 魔術館 海底滑水館 演藝館 怪力館 密林館 建國館 海女館 即賣館 遊技場

主辦 滿洲新聞社 滿洲日日新聞社 康德新聞社

樞軸海軍制壓世界七海

軍力大減勢難反攻 英側公認索羅門海戰敗績

【柏林十四日同盟電】關于索羅門海戰之日本大本營發表、以德國放送局對全國放送、對西地中海之德意海空軍之大戰果、熱狂之德國民今以感激樞軸側之大戰果、尤其關于擊沉之注意聽取、英巡洋艦亞基里士在二月二十七日至三月一日由所行之蘇拉巴雅、巴達維亞海戰與彼日本軍所擊沉之英巡洋艦厄克塞達同於一九三九年十二月十二日在南美擊得維多利亞海戰日本海軍討敵感激尤深德國軍事專門家亦感激日本海軍無比之戰果英無線電放、

索羅門群島水域敵之抵抗極爲頑强、聯合軍在本海戰少於敵之實力、亦認敗戰、由此觀之、於强大之日本海軍之前聯合國側已失去反擊希望、西地中海及索羅門海戰與美英海軍打擊最大、故樞軸海軍連將制壓七海云、

南洋西海迭告喪師 英方苦慮難籌對策

【丘里西十四日電】索羅門海戰日本海軍之大戰果、與英朝野一大衝擊、更於十一日於西地中海開始之德意海空軍擊滅英大護送船團戰敗戰英國、所受之打擊尤大、即據十四日達到當地之丘里西瓦受望克勝特派員之報道稱、英政府當局對將來所發表之聯合國側之損害、爲防止一般民衆動搖、正在考慮中、暗認聯合國海軍之脆弱、而該特派員又陳述今次海戰之意義如下、今次之海戰不問其結果如何、總有重大性、聯合國側作戰、亦有相當之困難、鑑于大西洋並太平洋之戰局並德蘇戰今後有重大關係之現狀、之一般英民衆今次之索羅門作戰與第二戰線結成問題一目瞭然云

英巡洋艦一隻 現已判明艦体

【里斯本十四日電】據倫敦來電稱、英海軍省十四日發表巡洋艦曼撒斯達(九、四〇〇噸)在西地中海戰被樞軸軍擊沈之旨、按曼撒斯達、一九三七年完成、排水量九、四〇〇噸、速力三二浬、備砲六吋砲十二門、四吋高射砲八門、小口徑砲一六門、搭載機三機、有飛行機射出機一台、乃輕巡中最大者云、

巡洋艦茲已判明爲曼撒斯達號(九、一〇〇噸)

一、意大利側之損害、艦艇二隻損傷(其中一隻大破)並飛行機十九架、

樞軸海軍樹新戰果 擊沈敵艦船十三隻

【羅馬十四日同盟電】意軍司令部十四日關於對於英護送船團發表部隊之新戰果發表如左、

一、意軍潛水艦並空軍部隊其後更擊沈敵巡洋艦驅逐艦各一隻、商船三隻艦型未明四隻、又德海空軍部隊、亦擊沈商船四隻、一、前所發表之擊沈英

創海戰史上之新記錄

擊沈破戰艦達念九艘商船四十

【東京十四日電】一億國民翹首以待之索羅門海戰之後報、已於十四日午後三時半由大本營發表光輝燦然大戰果之詳報、明示目前、第一次發表之擊沈破戰艦十七隻、追加十二隻、一躍而爲二十九隻、就中美英巡洋艦之擊沈甲巡十隻、乙巡四隻計達十四隻、擊沈確認十三隻、此誠爲大戰果、若加驅逐艦、則索羅門海域一帶之美英聯合艦艇、有四十隻驚異的數字、此乃世界海戰史上尚未曾見之豪勢、此外擊墜之飛行機計五十八機、而對此大戰果日我方之損害、只自爆二十一機、巡洋艦二隻受輕微之損傷以外、艦艇並未喪失、即此種事實亦爲世界海戰史上不滅之新記錄、該海戰始終爲帝國海軍之一方的作戰、蓋由於彼此戰鬪實力之懸絕、可明瞭此事實反面此大戰果並非只僥倖、實全由於日軍周到精密之作戰準備與不撓必殺之精神力、平日猛訓練之所致、國此國民必須銘記、且國猛烈之防禦砲火、與敵艦共肉彈必殺、以示震撼之猛攻、與敵戰鬪機群演成空中戰、讚一機一艦必殺之念對敵艦隊活躍、故對自爆之日軍二十一機勇士、宜衷心捧以感謝與哀悼之誠、今再檢討索羅門海戰之意義、關於予以美英側之深刻打擊與予以樞軸側之反響、試展望之、

一、因索羅門海戰、日本使美英艦隊全滅、完全掌握制海權、今後澳洲已化爲南太平洋之孤島、

一、美英聯合軍之徹底的敗北、使續行反撃攻勢之意圖、亦遂歸泡影而不可能、

一、大戰果之影響、對志在獨立開始血之民族之心、印度全民衆、往入不退、轉之決意、並對迷於去就之南美北非、近東諸國之今後動向、與以莫大暗示、等等、總之索羅門海戰之最大意義、完全壞喪羅斯福豪語之對日總反攻、更以索羅門海戰、美國所受之人的損害甚大、即不但艦艇乘組員、輸送船十數隻所滿載戰歿向索羅門之美海軍精選之海兵、亦完全沉於海底、不待言人的資源之喪失、與美國民之精神的影響、實爲莫大、待此海戰之真相全美皆知之際、民衆對美政府之憤激非難將更甚、且羅斯福近來下至遂行反宣傳、且爲振興國民之士氣、企圖今夏來大規模之對日總反攻、先對帝國之最前線、以大兵力進擊索羅門群島、方取其一角既已安心、遂被日本海軍部隊於此間忽然捕捉殲滅、且由於上月十二日急遽在華盛頓舉開之太平洋軍事會議之周章狼狽情形、亦能容易想像彼等所企圖之對日反攻作戰、並未以此海戰之敗北告終、仍爲增强船舶航空兵力而狂奔、故對彼等之第二次第三次之反擊日本國民愼勿驕於戰勝、宜銘記於索羅門群島之一角、與上陸之美海兵除之間繼續行激戰、一絡同征戰勇士之奮戰云、

蘇聯黑海艦隊 逃遁入巴統港

【里斯本十三日電】因北高加索作戰之進展、於諾伏羅西斯克及杜布塞兩軍港之安全性喪失同時蘇聯黑海艦隊之去向引起各方面之注目之際、據十三日島曾拉情報稱、蘇聯黑海艦隊、遁入巴統港、目下蘇聯側、積極於擴大該港之施設云、

論說

印度反英愈趨激化 (續)

自大東亞聖戰勃發以來、集中全世界人士視聽之英印問題、最近終由印度政總之逮捕甘地、尼赫魯、阿札特三巨頭以下國民會議派指導者、事態乃愈趨惡化、而臨決裂之最後關頭、巨八個月長時間之英國對印工作、雖利誘威脅、懷柔恫喝、無所不用其極、而會議派團結極堅、不爲所動、結果適得其反、終告失敗、間聯席七首見、兩者間之正面衝突、乃從此展開矣。

回溯英人之侵略印度、已歷有三世紀之久、剝削榨取爲所欲爲、印度民衆在此高度壓迫下、雖屢次激起獨立運動、然無拳無勇之印人、終爲狡英暴力所屈服、自首次歐戰以來、受全印人士擁護愛戴之甘地翁、以其滿腔愛國赤誠、高揭不服從主義、而堂堂展開反英獨立運動、當時雖爲英國武力鎮壓、無何效果、然甘地翁不屈不撓、繼續奮鬪、數十年如一日、終獲得多數國民之信賴、蓋復國獨立之種籽、早已散播於全印各地、春雷一動、即可由萌芽而開花結實、迨大東亞聖戰勃起、印度之獨立運動、乃乘此千載一時之良機、風起雲湧、呈一發而不可遏之勢焉。

惟狡英對此資源豐富之寶庫、直視爲一己之生命線、苟非計窮力竭、決難輕自放棄、果事態至最後關頭、英人必不顧一切、倒行逆施、伸其壓迫辣手、司馬昭之心、固路人所共見、果也要求英國政治勢力自印度撤退之決議案、甫由國民會議派全印委員會通過、英人竟先下辣手、一舉而逮捕三巨頭以下之會議派要人多數、且使軍警出動街頭、以無情槍砲、猶肆彈壓、然堅忍愈烈、反抗愈强、據連日電訊、反英運動、已如火如荼、亘全印到處展開、三億五千萬之印人、以激昂悲壯之精神、遊行示威、與英軍警演成亂鬥、交通停止、商店閉市、人民死傷者、僅孟買一市、即達三千五百餘人、其他各地暴動、尚激發不已、使英官憲、疲於奔命、窮於應付、無論結果、如何中途又遭鎮壓、萬一英國一旦英國坐視、鳴吟末路、自然不致、東亞西歐到處疲弊之英國、當印人以熱血與英國帝國主義戰鬥之今日、西亞北非各地民衆、亦大有與此響應之趨勢、大英帝國全面崩潰之危機、已迫目前、彼對此棘手問題、果將强硬到底耶、抑屈服於印度耶、此誠饒有興味之問題也。

惟此際有必須注意者、即狡英一面用武力鎮壓、而更必以其得意之謀略手段、對印人續行懷柔、則果因於武力、或陷於謀略、而中途軟化、則良機一逝、再過艱難、印度獨立、恐終可望而不可即、且回印民族、對立已久、此次之反英運動、回教民衆並未示積極參加之形勢、狡英更必利用此弱點、大肆其挑撥離間縱橫捭闔之伎倆、回民果爲所惑、則獨立運動前途、必致阻力橫生、吾人唯望回印民族之指導者、以大乘之見地、泯以往之積嫌、協力同心、共謀獨立之實現、毋爲敵人所窃笑、而使愛印度者痛心、凡此種種、非特爲印人所應注意、亦東亞盟主日本關心之焦點、遙望南天、惟有祝其精誠團結爲國奮鬥而已。

註冊商標

龍角散

患左列病狀者、即祈服用之

龍角散適應病症
痰咳不化痰涎不止之人
(痰喘)凡痰喘呼吸困難之人
(咳嗽)凡咳嗽頻發不能安眠之人
(感冒)凡因感冒起咳嗽之人
(肋膜)凡肋膜時常發熱無力之人
(帶血)凡痰有血絲帶血之人
(失音)凡聲音嘶啞喉痛之人
(老人)凡老人病後之虛弱咳嗽之人
(小兒)凡小兒之咳嗽及麻疹咳嗽之人

又其他呼吸器官病患之疲勞者亦能巧妙排除、無論如何之難症、若能繼續服用二三星期、必能痊愈、即享健康者之幸福矣

龍角散既爲純良之配劑、故歸多量亦無副作用、且有奇效、味芳香、一般病人均喜服用也。

總舖 株式會社 藤井得三郎商店 東京市神田區豐島町

全國藥房皆有出售

價目 四日份 十八日份 四十五日份 二十八日份 三十八日份 一圓十二錢 二圓五十錢 六圓七十錢

痰喘咳嗽一服除根

本藥治喘無論如何難症之痰喘咳嗽、亦必使其除根、誠名藥也。原料係以高貴藥材所配製、基於學理、以東西兩洋醫術之最高技術、而精製綜合之藥也。故不特苦於長年慢性痰喘咳嗽等病者、服之自奏神效、即急性之目下患病中者、祈購買服用一服立刻便可除根、使咽喉轉佳、其樂陶陶、而本藥治療時、決無變成肺炎、肋膜炎、肺結核等惡症之虞、是以博得佳譽。

汗疱 脚趾濕癢 治療劑

一滴即靈去濕止癢

好痛!好痒!

頑固的汗疱(脚氣)用有特殊的深部浸透作用之本劑只以一日一次的簡單抹擦可期徹底的治癒

【定價】 一〇cc 二角 三〇cc 五角 一〇〇cc 二元 各一瓶裝

總經理 鹽野義商店 大阪市東區道修町三丁目
奉天 鹽野義藥品株式會社 奉天市敷島區...

疱膚靈 鹽野牌

統制事業組合法令 政府慎慮中即將公佈

亘國內統配問題·古海次長談述

古海經濟部次長、十四日午後二時會見經濟記者團、以關聯近見制定之事業統制法之各種統制團體之改組問題爲中心、關於當面諸問題、談述如左、

△事業組合法之運用問題　統制事業組合法、目下其原案已遞付於法制處、正急於法制化中、近將公布、而該法之制定、乃係造成滿洲國之經濟新體制之基本的新骨骼、關此運用、政府亦思以十分愼重態度臨之、組合之基於該法結成、並非如日本之統制團體令、以命令使之設置組合、乃指定其業種、政府認可所結成之組合、而以此爲基本的行方、更於特認爲必要時、設置組合、不但認其設立、且亦不命其組合特設立委員、

△各種統制團体之改組問題　隨事業組合法之制定、滿關實聯、概亦無特改組之必要、或者該統合會傘下之各統制組合將行改組、又纖聯之改組、並不因於事業組合法之制定、乃必須逐行者、故目下研究中、雖新機構未能劃清、然大體之構想、關於現纖聯統制外之棉絲麻毛絲類、使之一元的統制、置纖聯於比現在更高之地位上、謀使替代政府統制機構之一部、然此與日本之統制會、完全不同、又如鐵鋼協會、棧協會、思將於事業組合法之適用外、又商工公會之改組、當然亦須從明確、然政府現在尚不能明言商工公會之新性格、

△關於農村生必物資之配　爲使農村之生必物資之配給圓滑、改善整備現配給機構極爲緊要、故願以軍官民之關係機關爲動員、自六月末迄七月始、着手實態調査、俾以此爲基礎、而以企畫處爲中心、逐行種種研究、然以如何方式、政府關此尚未得成案、

△一般配給機構之合理化　其於去年決定之配給機構之合理化要綱、國內各種配給機構之合理化對策、關於各階段之生必配給手續費之適正化、已告一段落、希望今後於各階段努力整備之簡素化、而配給機構之合理化、不但有物價對策之意味、且爲資金並勞力之節用與其他的配置上之重要問題、

△關於特別融資之問題　對於滿洲之重要產業、因戰時對策上、有必須特別融資時、加以財政上之考慮外、且能得日本之產業設備營團並戰時金融金庫、誠懇出動、今將不思於滿洲國、設特別融資機關、產業設備營團對滿洲電化之投資、雖尚未確定的、然由於十四日該營團之濱口理事來京、已逐行種種協議云、

日滿華東亞厚生大會 即將在奉開幕

張總理以下均出席

國府新東亞友邦之東亞厚生大會、將自十八日起亘三日間在奉天市舉開、預定本大會有張國務總理、谷民生大臣臨席、使各參加代表爲之感激、而本東亞厚生大會委員長皆川省次長、已於十五日發表感激之談話如左、（寫眞係皆川委員長）

皆川委員長談話

於大東亞建設之聖戰下、振作強化國民活動之力、已特鑑於國民厚生之重要性、於去年來自全國的展開厚生運動、由物心兩面、圖其作故護、大事昂揚國民之士氣、糾合親邦日本民及中華民國並新東亞友邦之同志、關於厚生運動之實踐方策、逐行討議研究、以謀促進我國厚生運動之發展、俾大東亞國民相與、益益練磨志操、而向國民厚生之大目的完遂邁進、乃以興日本之一德一心爲前提、而於我國之崇高之完遂義務之立場、刷新時局下尤其日常生活、並使職場及家庭亦對此徹底、以作興大同親和之氣風、同時申張厚生生活、以期育成旺盛且明朗闊達之精神與強健之身體、使於其職域職場奉公、而今回開催之大會、將此理想親傳共榮圈內所有之各國民、且現大東亞之理想、此乃共榮圈建設之推進力、實踐實力、故網羅保健、體育、勞務、社會教育其他厚生運動關係一切關係者並團體、促進大東亞與厚生運動、職域與厚生運動、家庭與厚生運動等之大東亞建設之要請、研究各共榮圈參加國國民之必須實踐事項、就中大理想之具現尚要長年月、尤其對職能職場並家庭生活之新體制要加注意、凡有職場應完遂厲精奉行之職責、勿意規律與親和之任務、當勵行修養鍛練、家庭方面極力刷新生活、途行職保親愛並奉仕之義務、讀成自肅自戒與滅私奉公之實踐、用由一家一族構成一國同心之厚生組織、願現八紘一宇之大理想、茲當建國十周年慶祝東亞厚生大會之有意義舉開、必須得關係各方面之深加理解與絕大之協力、以成就本大會所期之目的、是所至願云、

斯達林格勒突吃緊

赤軍放棄新陣地退却

【里斯本十四日電】斯達林格勒戰線之戰局、於十四日俄然重大化、克來里亞及克齊耶爾斯基東北方之赤軍、對逐日增大之德軍之重壓、覺悟最大之犧牲而防戰、斯達林格勒正南之頓河灣曲部之德軍之攻勢、極爲熾烈、赤軍十日急放棄若干地區、向中間新陣地後退之赤軍、尚續行必死之抵抗、而該戰線之赤軍之頹勢、難以挽回、德軍之斯達林格勒回圍鐵環、刻刻緊縮中云、

高加索低原大激戰

德軍威脅格洛斯大油田

【里斯本十四日電】頃據確息、十三日突入高加索中央部要地米賽拉爾南耶維德伊籤泉水地區之德國快速部隊、兵不息戈、突破赤軍防禦線、驀進於格洛斯南油田地帶之街道、刻下與拚命防守之赤軍部隊、在高加索山脈低部地帶、展開激戰中、赤軍在一地區、力阻德軍進出、而其他數地區、因德軍壓倒的攻勢、不得不撤退於新陣地、對格洛斯南油田地帶之威脅刻刻增大、

蘇黑海艦隊遁巴港

【里斯本十三日電】基於北高加索作戰之進展、諾窩羅西斯克、榮普塞兩軍港、要失安全性之同時、蘇聯黑海艦隊之行動、頗惹各方面之注目、迄今據十三日之安格拉情報稱、蘇聯黑海艦隊、遁入於巴統港、目下蘇聯側對於該港之施設努力擴充云、

頓河附近白及激戰

【里斯本十四日電】赤軍機關報赤衛十四日登載來諾克來加亞地區之德軍攻入、赤軍撤去成功之旨、赤軍陷於危機如下、強力之戰車隊砲兵隊及步兵部隊之德軍大集團、突破克來加亞之狹隘之地區、遂到頓河之線、赤軍限止德軍之進攻、河岸然過去數日間、挾翻庫班河之德力之德軍部隊、仍然於赤軍之側面整備包圍態勢、目下頓河附近德國軍展開凄慘之白兵戰云、

【里斯本十四日電】克拉斯諾達爾附近之戰局、於過去數日間、德軍於庫班河之蘇聯軍展開必死之攻防戰中、德軍主力、遂於十四日成功、於庫班河之全面的渡河、至於狙擊之齊毛西側之赤軍、自新陣地撤退、因此、諾羅西斯克軍港之危機、竄告迫緊云、

揚子江下流 七月綜合戰績

【〇〇基地十四日電】揚子江下流陸軍諸部隊、呼應浙贛地區之各區擊滅戰、續行蘇林之掃蕩戰及清鄉工作、節節逐行佔據地區之整備、擊滅於外周蠢動之少數敵人、五六七月中之揚子江下流陸軍〇〇諸部隊之綜合戰果如左、

敵交戰兵力約十四萬、掃蕩回數七八〇、埋葬之敵死體五八八、捕虜一〇一二、歸順兵七一六二、迫擊砲四、野山砲三、各種砲彈六〇〇、重輕機槍五一、重機關槍彈藥二〇、〇〇〇、步槍二、五九五、同彈藥十二萬、手槍二九四、同彈藥四千、手榴彈三、五〇七、青龍刀二〇一九、電話器二〇及他軍需器等多數、日方戰死二三〇、

敵側之歸順俘虜及擄獲兵器之如此多數、正足露呈敵側之戰力低下、且交戰日數一日九回及交戰兵力一回平均一六七、亦證明敵側之以少數兵力出擊或遭擊而已云、

一脫往昔對美倚存 完全仰賴日本

本間中將對記者談話

【東京十四日電】十四日歸還之前菲島方面陸軍最高指揮官本間雅晴中將、同日午後四時於陸軍省會見記者團、談如左、

奉達成任務之一端者、仰御稜威之賜、稍部下將兵之勇戰奮鬪的結果也、其間有多數戰死傷者、戰病死者、失陛下之赤子、此余統率未週所致、深爲抱愧、對此等戰殁勇士之家族、衷心掬歎、入建設期之菲島軍政、其後非常順利、敵軍完全崩潰之前、以美國影響滲入已深、對軍政之前途、不無多少疑問、殆其全軍降伏、成百八十度之轉換、非仰賴日本不可之感情、瀰漫全島、菲島人脫却精神的物質的對美依存的機構、爲大東亞共榮圈之一員、以東洋人之自覺再出發矣、

日英交換船 自昭南出港

【昭南島十四日電】載回留吉英大使等英人之交換船龍田丸、十四日正午、已自昭南港出帆、航往落林科、馬桂斯、該船預定十九日抵落林科、馬桂斯、於此再載英國、印度、澳洲等地之擄退日人、月末歸抵昭南港云、

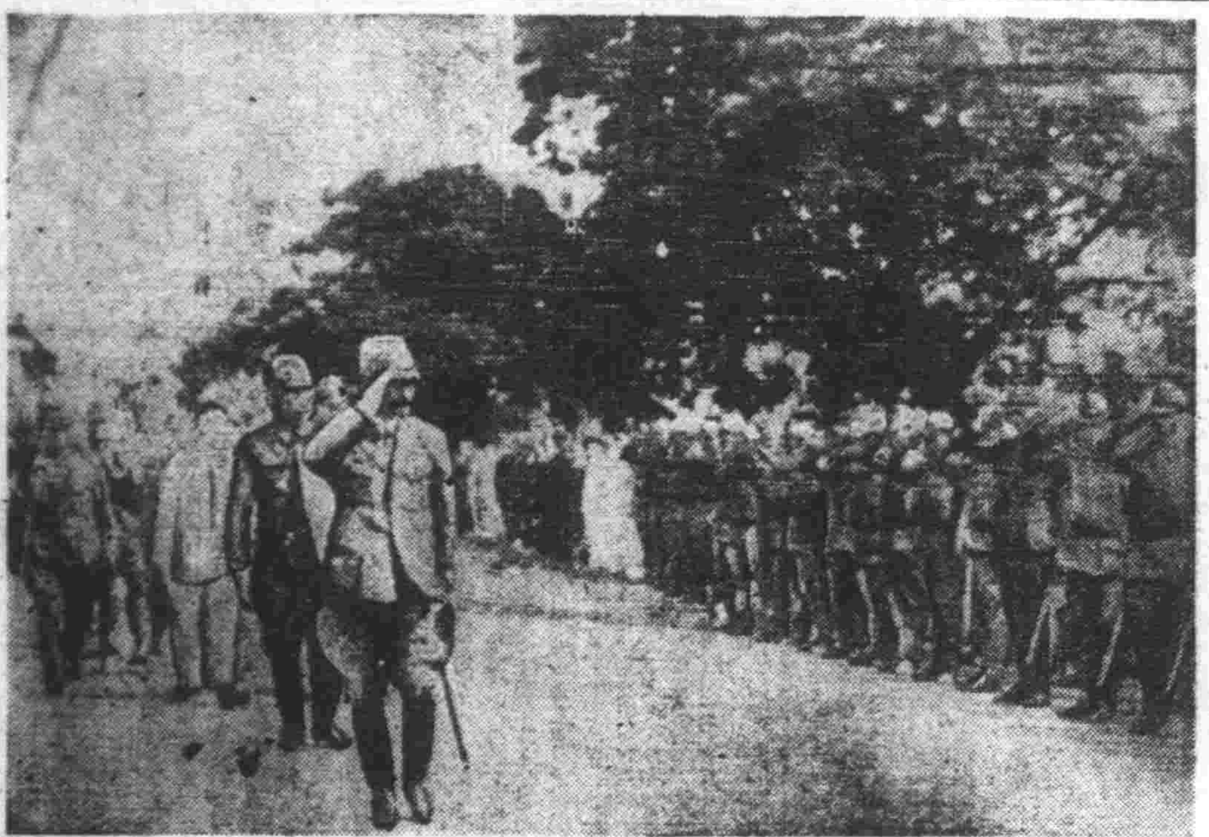

寫眞＝田中菲島最高指揮官履新訓示所屬

馬來新生紀念 鈴木氏之談話

【昭南島十五日電】當馬來新生紀念日、鈴木馬來軍政官對住民大要發表左記談話、驅逐英美之勢力於馬來之地、爲建設新的樂土、必須當初之苦鬪、而生新生建設、非容易之事也、尤其現在住民諸君、因子孫將之繁榮、須盡力構成重大之基礎、轉千載一遇之好機、今因正當戰爭後、不過一時的不如意、長久却有建設大東亞共榮圈之理想實現云、

東印度群島畢舉降旗

壯哉！帝國之海軍 敵前登陸諸島敉平

【安鉢小林三郎海軍報道班員十二日發】日本海軍特別陸戰隊於小艦艇及水偵機緊密協力之下、于七月三十日在東印度諸島、對最後所殘之葛阿爾、達尼巴爾三諸島一齊奇襲、敢行敵前上陸、時向澳洲逃亡之敗殘荷印軍（荷人士民兵）夢以無電與澳軍連絡、試以再建之荷印軍之頑強抵抗、于忠誠勇武連戰連勝之帝國海軍之前、等于瓦礫、遂告潰滅、大軍艦旗于各島高揭、此諸島位于南緯五度至十度、統計百三十度至百三十五度、在亞拉佛拉海、而如達尼巴爾諸島距達爾文港二百七十哩、澳洲最北端距美爾維島百八十哩、乃對日海軍占領下之東印度諸島試以妨害之澳軍之前線基地也、恐怯之澳軍佔據爲所佔領、全部完全降服、此次作戰、自同月二十五日迄三十日、日本海軍敢行呼應、雲軍不分晝夜大空襲達爾文港、遂制壓亞拉佛拉海、如斯對澳洲聯邦國、擬其匕首、促其最後覺悟、

△格易諸島作戰　三十日午前一時三十分上陸部隊之勇士、對於〇〇之司令纖諭、值明月露雲所蔽、得以小帆船衝破波浪、以杜絕已極之航行暗礁中、向格易諸島之南端、經一時間隱約右手方見魯馬丹之島影、左手方見格易島奴夫洛瓦、遙見左手格易島奴夫洛瓦之尖端舉出一點烽火、就此已望見敵人、然目標在於杏爾、關格爾、其次、次第左右舉起之烽火、爲敵對島民豫約之信號、在手舉之烽火下所映出人影、正爲勇士達切齒扼腕所欲得者、旋進入寬不足百米水道、時已三時三十分、〇〇陸戰隊〇〇隊長所率之一隊、由格易島中央部之水道於杏爾之敵前上陸成功、密行於岩石傾斜所蔽之繁密樹下、忽進至得波、占據當連絡達爾文港通信之敵無線電信所、乃東西列側、搶俘虜而來、分進敢行市內之掃蕩、突入、空中日軍水偵機不間斷爆擊、因狹小道中二隻我克不得逃、東南端之敵兵舍、勝起正牌夢中之敵、更行前進、入樹路、于是二十數名之敵兵、四十分、是時視前方據大時根下之敵之猛射等于無人、仍行進擊、厲然與此應射敵衞、展開島嶼戰之壯烈戰鬪、因日軍猛射、遂于逃路之敵指揮官及從兵毘特爾、上陸以驚奇幾奔而來之

敵雖頑抗於事無濟

日軍一鼓進佔要衝

【安鉢小林三郎海軍報道班員】現地、寧吉爾格爾爾在奴夫達溫島、於加特里克聖地、男女修擁有數千坪之用地、男女修道院大禮拜堂、發電機亦均備、並有自給自足之牧場等設施、各島之印度泥夏孤兒於此施以教育、謀全員洛根州之基督教化、

戰果重機關槍、自動步槍、步槍、各種彈藥多數、俘虜三、汽艇二、小艇五、日方損害戰死一、輕傷一、

△阿爾諸島作戰　午前五時〇〇司令指揮之海軍陸戰隊、於該島之中心地得收敢行敵前上陸、先沒收敵無線台、更行突進、自空中由水偵機掩護、完全佔領、得其十一時更亘全島掃蕩殘敵、不顧疲勞開始進擊、於此揭大軍艦旗之得波、乃而亞拉佛拉海與日本探取真珠船之根據地知名之阿爾、格易、達寧巴爾諸島、然第邦島、杉得波、向達寧巴爾諸島之杉得拉基、亦與此相前後、各附近地克島、里達赫爾、馬克斯島以午前四時爲期、一齊敢行敵前上陸、台巴、拉拉基、巴哈爾島、台巴、拉

對首相以下高官華族 賜予定期叙位

【東京十五日電】畏蒙於本月十五日對東條首相、欄田文相以及一七七二名之文武官並華族賜予定期叙位之優旨、爲主者如左、

正三位男爵　小早川四郎

敘從二位

從三位陸軍大將　東條英機

從三位　欄田邦彥

敘正三位（各通）

泰國初代公使 威拉約達赴任

【東京十五日電】泰國駐滿初代公使威拉約達、既經發表、亦已整然、故定於二十日午後三時由東京驛出發、來滿洲國赴任云（寫眞即公使）

美大總統慫慂 智利總統訪美

【里斯本十四日電】華盛頓十四日會見新聞記者團時、發表智利總統里約斯、智利大總統於日前接受美國大總統之勸誘、近日將訪美國云、

鳴謝 蕭慶雲三多先生 治愈小兒重病

啓者敝家庭因對衛生不慎、致小兒染有腸胃病、… 奉天市大和區… 東發興啓

招聘初等教師

一、資格　有初等教師許、狀及且備三等以上資格者
二、待遇　甲本俸四十元至六十元（依照資格經歷而定）乙種貼附滿洲國公學校規
一、額數二名　一、年齡不限　一、性別不限
一、登錄日起十日內每日午前八時半至午後四時
奉天市惠工街一段一〇八號伊斯蘭學校啓

奉天崇文學院招編級生

校址　奉天南一區一段二六一　電話四四三二八

職員出號聲明

啓者茲有敝號職員王際雲君因另有高就於康德九年八月十三日辭退職務、此後該君與敝號脫離關係、無論作何業務及財政交往等事與敝號概不相干、特此鄭重聲明、仰各界相契諒察爲荷

職員募集

遺失股票聲明

啓者敝號於八月十四日因往商工公會領取股票、（乙第二四一號）於歸回途中遺失、除通知該社外、聲明作廢

退股聲明

興農合作社啓

遺失印鑑聲明

啓事聲明

舊股票作廢聲明

募集炊事夫

募集有經驗之炊事夫若干名、不限年齡、待遇優厚、希望者携履歷書來社接洽可也
奉天市大和區千代田通三五株式會社新隆商會　電話三ノ六〇八二

公告

彈綿製造業者實績報告之件

茲依據康德八年十二月十三日經濟部佈告第二二五號並第二二七號之指定對以雲綿之纖維並破片或古綿纖維作原料、經營彈綿加工業者施行統合、此次基此經濟部訓令第一八九號之指令結成暫行（彈綿加工業統合）實績、生產能力及其他希提出報告書於各省商工公會、關於報告書及詳細布按照各省商工公會提示之書示呈報、再者呈報期限　康德九年九月十五日
奉天市朝日區揚武街一段興亞會館內

滿洲製綿配給聯合會

治愈瘰癧鼠瘡

田世榮啓

調經育生丸

奉天北市場 王德堂藥店

經濟

全滿金融合作社 存欵放欵狀況
商工關係金融繁忙

全滿三十五商工金融合作社之七月末存欵累計爲一億三千四百九十三萬七千圓、放欵累計八千九百八十萬九千圓、此若與上月相比、存欵增加一千十三萬七千圓、放欵亦增加六百八十三萬五千圓、如此見商工業關係金融之繁忙、就中特以存欵激增之主因、乃係結成儲蓄會與辦理有獎定期存欵之故茲將地域別金融合作社之存欵放欵狀況列下（單位千圓）

農村生必品之配給 今後以合作社實行

關于農村生必品配給機構、興農部經濟部基於日前實施之現地調查結果、加以慎重之檢討、目下關于活用興農合作社兩部之意見已告一致、即經濟部、關于從來以既有之零賣商組合等之生必品配給機構、有何等變更必要之意見、擬案興農合作社與農村特殊關係、合作社之事業能力並配給實績、及國家之要請農政的見地等兩檢討之結果、合作社得實施配給事業、逐次活用合作社完備配給能力俾各地合作社整備後關于農村地區配給之事業以興農合作社爲單位實行之、合作社中央會之明年度預算決編成配給事業經營、資金調達方面已有望、因之於農村地區之生必品配給、實行圓滑化、對興農合作社各種事業之運營上農產物之蒐貨促進農事共勵部面與以好影響、故農產增產上大殊堪期待云

滿取股業大振
受東西戰局好影響

滿洲軍之活躍、大陸之皇軍之戰果等歐洲東亞情勢日益明朗化、上旬顯示全面向上之好況、中旬諸股一齊下抑、阿根廷反美隆明土耳其國境閉鎖股等福軸側之暫倒的優勢之反映、一方日泰關係日益友好場面有緩和之模樣、即賣買股數五十七萬三千三百十二張賣買代金五千三百三十五萬五千九百九十三圓其手數費三萬七千百一圓、比較前月、股數增加七萬二千八百九十九股、代金增六百九十一萬五千五百九十九圓手數費增五千六百八十六圓云

股票行市

場況
本日前場、承日昨後場昂騰步調之後、底盤堅穩、隨同戰局進展、新船股出現買點、市場因新船股掛價、殊形明朗、東京新東股、以一三五圓之大價而下市、開行時、新東股一三四圓五角、鐘紡股一五三圓六角、新鐘股一〇二圓五角、新船股九一圓三角、大抵無甚變動、上市時、新東股一三四圓六角、鐘紡股一五三圓六角、新鐘股一〇二圓四角、新船股九四圓、本地新船股以大價下市、

場況
前場新船股高騰後場以主力股爲中心、買意旺盛、新東股一三五圓、本期底盤堅、新東股一三四圓六角、鐘紡股一五三圓六角、新鐘一〇二圓六角、新船九四圓、開行以後以交易所股爲中心、徐徐出現買點、結局新東股一三四圓八角、鐘紡股一五三圓七角、新鐘股一〇二圓七角、新船九四圓、價碼頗高、

奉天滿取（前場）　開盤　收盤　大價　小價
哈爾濱市況（前場）　開盤　收盤　大價　小價
安東市況（前場）　開盤　收盤　大價　小價
大連市況（前場）　開盤　收盤　大價　小價
奉天滿取（後場）　開盤　收盤　大價　小價
東京短期（前場）　開盤　收盤　大價　小價
東京短期（後場）　開盤　收盤　大價　小價
哈爾濱市況（後場）　開盤　收盤　大價　小價
安東市況（後場）　開盤　收盤　大價　小價
大連市況（後場）　開盤　收盤　大價　小價

國債行市

（爲各大工場工作後之婦女作健身之運動發揮女性產業戰士之姿）

兒童的斜視眼 戴對光眼鏡可以矯正

是外斜視。內斜視一眼偏內。外斜一眼偏外。多半因爲一眼或兩眼之視力不佳所致。外斜視多爲近視。內斜視多爲遠視。斜視眼多發於四五歲時。若於此期。請眼科醫師檢查其視力。配戴合適眼鏡。則斜視漸漸消失。兩眼之位置可以恢復正常。否則斜視永遠存在。非行手術不能復原。…

眼睛疲勞— 怎能恢復呢

夏天的時候。你的眼睛是不容易適宜的。從你的眼睛就可以看出來。…

雞卵保存法

一、雞卵放置於沒有濕氣的乾燥地方。尤其在梅雨期或其他多雨的季節。更應當放在通風乾燥的地方保存。
二、保存於涼爽的地方。因爲卵中含有許多的脂肪分量。若是放在比較溫熱的地方。便容易發生變化。
三、普通的冷藏庫。因爲濕氣很高。所以不用爲佳。若是內中乾燥的電氣冷藏庫。是沒有礙的。儘力放於通風涼爽乾燥的地方。自然便用不着担心了。
四、如果放在金屬製的匣內。最好是先放進紙袋中。然後把紙袋再放匣內。蓋上面用紙密蓋便可以了。

家庭趣味

盲腸炎預防法

盲腸炎漢醫原無此名。漢西病之對照。腸於腸癰。近年發現甚多。不急救治。生命危矣。考食物到胃。胃形似囊。下接小腸。小腸摺叠於胃下腸上。不接大腸。大腸起於右偏左。共分三部。中日結腸。結腸降至直腸先蟠上作一大環。然後直下。名曰直腸。盲腸附於大腸始端。當臍向右約二寸許。再直下寸許。係其部位。雖無功用。而天生如樹有歧枝。最易積滯。發。炎。其原因爲盲腸之異物如因糞石之刺戟。或爲結核。潰瘍。感冒。近傍炎病之波及等。其症狀因消化不良。而致便秘。及發熱。盲腸部位劇痛。有關剖治癒者。余臨症以來。遇三次盲腸炎均吐黃糞水。送赴醫院。剖。僅癒一人。患者一男十五歲。二女十四歲。皆因消化不良之誘因。而致此症。…

（一）粗食及不消化之食物禁入。（二）如患便秘。宜速治癒。…（四）女子細娠。子宮壓迫。（五）男之穉。女之娠。最宜治癒。（六）有痳病之之疾痛。宜速…以上六則。爲盲腸之保健法。亦即盲腸炎預防法。吾人不可不注意也（劉哲齋）

世界偉人 怎樣養成實踐魄力

關於知識的於行的道理敘述如下。
1、立定志向。所謂立志向就是先要確定作人途徑上的標的。這種標的並不是作高官發大財享受。…
2、堅忍有恒。…

新婚之夜 必須戒酒

我們中國的家庭。對于結婚非常重視。每當舉辦喜事的時候必要張筵設飲。…

德國的女子保護法

周曼華習腳踏車

小兒脾土症

金星公司出品有聲哀艷巨片 紅淚影 演期八月十日至十六日七天 今天隆重貢獻上海新片 胡楓 孫景路 主演 良心復活 國際劇場

藝新影片公司哀情片 小婦人 袁美云 梅熹 王獻齋 主演 下期 雨夜槍聲 城內中街路南 電(四)三三六三

金星公司哀艷巨片 紅淚影 孫景路主演 下期 魂斷藍橋 小西關電車路 電(二)三七九一

今天兩大貢獻 王氏京劇團 天河巧配 全本電影 西施 欲知詳細請看本院另外廣告 大西關五斗居 電(二)三二七八 天光電影院

藝新影片公司哀情片 小婦人 袁美云 梅熹 王獻齋 主演 下期 魂 北市場 電(二)五三五九 雲閣電影院

今天開演 双義評劇團 回盃記 同時電影 洞房花燭夜 勸業商場內 電(四)二一八八 光明電影院

國華公司偉大名片 黑夜孤魂 慕容婉兒 下期 潘金蓮 五斗居胡同 金城有聲電影院

京城 都藥房淋藥 錦州熱河各地藥房均有出售 百發百中·永久根治·斷然好評

奉天賽馬 開催日割

天興福醫院 各科診療 邵先煒

化膿性疾患 最短期治療劑 脫爾淋片 鹽野牌

知曉本劑之名者 已爲征服淋病者也
本劑乃東亞唯一之「AZO」色素劑 具有卓絕之殺菌力 更加以有消炎鎮痛之二大作用 竟獲得完璧治淋劑之定評 一次二片之簡單內服 確實能治癒及豫防各種淋病及化膿性疾患

新出品 消炎止痛濕布劑 碍痾好司散（碍痾好司姉妹品）
本劑爲碍痾好司之姉妹品、乃根據多年製造碍痾好司之豐富經驗、在斯界專門家指導之下、配合諸多貴重原料而製成之粉末濕布藥也。其効顯著持久、用以消炎鎮痛、洵至簡便而且安全。
特徵
一、本劑爲微細之粉末、携帶便利、臨用時、可隨意取必要之量、並無浪費之弊、家庭用之、最爲適宜
一、本劑在製造之時、曾經設法加工、使其藥効持久、故濕布之持續時間、可以任意選定。
一、本劑使用法簡便、而且安全。
主治 感冒、肺炎、肋膜炎、氣管支炎、扁桃腺炎、中耳炎、僂麻質斯、神經痛、打撲痛、捻挫等。

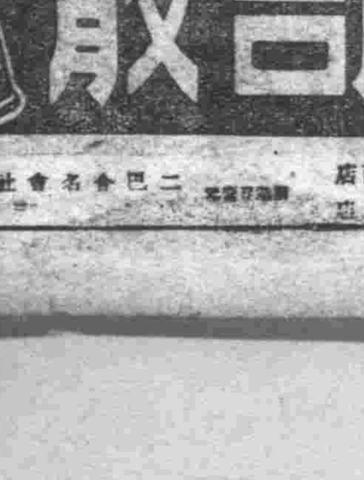

印度文盲極多・是誰之咎？

印度少年少女六歲時即入初等學校。繼續至十歲之四年間。但眞正入學的十人中尚無一人。因此自入學至畢業。簡直就沒有畢業生。多數是中途輟學。因何印度如此缺乏教育。此無他。皆因印度人民完全貧苦。無論少年少女必須工作。是以無赴學校之暇。況且又缺乏學費。所以英國竊稱印度人不能讀書。因爲都是一大累贅。

英國欲使印度永久陷入苦惱。而由印度人取得各種物資計。印度人如果讀書得到深淵的知識。是不能作出像現在這樣的事情來。因此才必須禁止印度人入學校。以免其求知識。例如印度加爾各達及特里等大都會皆設有科學研究所。該處之研究員完全是英國人。印度人一個也沒有。蓋因英國以法律禁止印度人學習科學。印度人不識字的居多。百人之中僅有二三人識字。其他的人可以說是眞正的無學文盲。

印度之火車站等處的便所或化粧室。皆書有男女區別的文字。因不明白的人居多。所以書出男女圖畫。以爲區別。那麼印度人就是讀書也無獲得知識的頭腦麼。絕對不是那樣。即如甘地翁。泰戈爾翁皆世界之學者。燕羣行印度獨立而爲英國所逐逃往外國之人等。無論那一個皆具有高尚之頭腦。深遠之知識。印度現在已與英國開始狂盛之獨立運動。復與日本協力。建設大東亞共榮圈。所以印度欲達成所謂眞正偉大印度之運動。正在熱心進行中。具有三億多人口。豐富物産。天惠的氣候風土。印度若果眞獨立時。其於東亞共榮圈實增不少强力。所以我們對於印度之動態。必須持以深甚之注意。（李旭初）◇『寫眞爲印度貧民的文盲』

書面座談錄

戰時下自覺心（幾個回答）

在這個非常時局下我們爲了達情及促進國民的自覺。所以舉行了這個『書面座談會』。所謂書面座談。也就是以三個問題。向站在第一線的都門知名之士作簡單的質問。換言之。也就是徵求各界名士意見。不過我們以超時的非常時用這樣簡單方法。對於各位是最失禮的了。但是在另一方面。想到非常時國民處處行着節約。預料各位也不能見實。尤其在這炎熱天氣各位不惜寶貴時光。賜與極有價値的答覆。在國家方面相信能得些補救參考。在國民方面亦可獲得新生的方向。於此謹向執筆各位深致謝意。並祈將來的愛護。

△質問的題目（計三題）

（1）大東亞戰爭告成後您第一件要作的事是甚麼？

（2）現在您希望國家社會快實行的事是甚麼？

（3）現在您要望國民改善的是那幾點？

△回答披露（以到着先後爲序）

1.建設大東亞新文化。
2.旅美教育宣勞殉職者。
3.不必需之物勿買。不必需之物勿賣。廢止虛禮。實踐躬行。（滿洲帝國教育會第一編輯主任趙讓民）

1.興利除弊
2.造林（滿洲造林地約旣耕地之二倍。積極造林工作尚需百年餘）
3.戒煙（阿片傳染力極大如不積極拔除。恐將來遺害黃種人類）
＝造林興利也。戒煙除害也＝（興農部參事官王純古）

1.想去南方瞻仰皇軍忠勇無比的戰捷的史蹟
2.制定國民訓
3.（甲）消費節約—尤其是紅白事的簡素化（乙）健全娛樂—尤其是賭博鴉片的戒絕。（建國大學講師徐長吉）

1.徹底普遍實施教育敎化以造成永久不拔之大東亞心。
2.縣行政體個化・中等學校移歸縣辦
3.（甲）各家庭家計之確立（乙）衛生思想之徹底（丙）兒童待遇之合理化（民生部編審官何靄人）

1.厲檢計共榮圈內資源利用的價値。
2.直接指導人民者之再訓練與改善。
3.國家觀念之徹底。鄰組精神衛生普及。資源愛護（經濟部資料科長宋譯梅）

1.一心一意埋頭苦幹。向建設新秩序去努力。
2.肅正官吏綱紀行政簡易化
3.徹底遵守統制。共除借統制機會而自私自利的份子（裕昌源株式會社社長王荊山）

蜻蛉點水 蛇吐長舌

（（生物趣談））

一隻雌蜻蛉一季間。多能產卵十萬枚以上。所以雌蜻蛉一生中的光陰。大部分均消耗於產卵工作之中。又因卵須產於水內。所以雌蜻蛉永遠旋轉迴翔於江湖河海之上。每見其尾部向水面上一點。即產卵一枚於流水之內矣。古人不明其點水原因。誤認爲蜻蛉戲水。故詩人有『點水蜻蛉款款飛』之雅句。可見蜻蛉之點水。由來久矣。

蛇類口中之舌。係補助嗅覺視覺聽覺之機關。其功用與犬鼻相等。所以蛇類一與外敵相遇。首先伸出舌頭。頻頻搖擺。藉以辨別外敵之强弱。然後決定進攻退守之計劃。此外關於獵取食物。或尋覓伴侶等事。均賴舌部多方偵察。方能達到預期之目的。其所以一遇外敵。即刻張口吐舌者。良有以也。（郭子穀）

史蹟永陵 7

渡邊三三

龍頭及永陵攔水壩

永陵街西方約三里永陵之后方。啓運山延綿西南臨於蘇子河。斷崖絕壁之處。稱爲龍頭。清時龍脈附近禁加斧鉞。禁取砂土。禁止龍頭之交通。自興京街道西行五里由夏園起南渡蘇子河。經西堡再渡河北行。直可參拜永陵。此向綿曲折。一經雨期大水交通杜絕。附近住民日常生活極爲不便。滿洲國爲產業開發上之必要。於龍頭上直通國道。以便交通。

蘇子河。急流沖激龍頭處所。約五十米中間以長一米四十厘寬六十厘大理石花崗岩相疊砌。石與石以鐵錮相繫。當護兩岸之工事。稱爲永陵攔水壩。乾隆年間福建總督高其倬奉帝命而起工。後每年旗人地方官任修理保護之責。農民呼爲船付壩。

龍頭。攔水壩。楡樹並列。清波緩流。與呼蘭秀峯相映。頗動遊人佳趣。爲永陵第一大觀。

古城址

二道河子舊老城址

永陵街南方十粁。蘇子河支流索理和與嘉哈兩河合流之地點爲索理合鎮（治安部發行地圖稱爲老城）。清太祖第一次築城之城址稱爲林古打城。經日本稻葉君山博士調查考証而宣傳於世的滿洲實錄有。

丁亥年（萬曆十五年）太祖於碩里口呼蘭哈達下東南河二道。一名嘉哈。一名碩里加。河中一平山。築城三層啓建樓台。盛京通志卷二十九謂。

城之規模。

老城城南八里。周圍十一里六十步。門四。城內西有小城。周圍二里一百二十步。門二。城內東有堂子。周圍一里九十八步。城外有郭。自城北至城西南。共九里九十步。亦有四門。我太祖高皇帝丁亥年築此城。癸卯年自此遷都興京。

太祖一代鴻業之基礎。策畫於此城。

太祖姓愛新覺羅。名努爾哈赤。當時明及朝鮮記載爲佟奴爾哈赤。太祖於明嘉靖三十八年。誕蘇子河流域。爲明所恨之建州右衛名酋王杲之一部將顯祖塔克世之長男。生於呼爾哈達東方赫圖阿拉城。太祖之風貌實爲大耳。『上生而龍鳳目。偉軀大耳。面如玉潤。舉止非常』云云。儀度威重。擧止非常』云云等美稱。萬曆二十三年。多忽而强大。由朝鮮使者報告云。『奴酋（太祖）不肥不瘦。軀幹壯健。鼻直而大。面鐵而長。』又『奴乙可赤（太祖）體非魁梧而容貌淸厲。年近七十而頗强健』等實相。太祖一生之遭遇。決非順境。十歲時。生母宣皇后喜塔喇氏故去。繼爲福金納喇氏所憎。十九歲時由家出走。逡入撫順生活中。從此至二十五歲時止。紀載不可考。或謂此時係寄居鐵嶺李世成果。萬曆十一年李成梁討伐古勒城王杲遺子阿台之際。其先祖尼堪外蘭殺害太祖之父及祖父。太祖時爲二十五歲。率遺甲十三副。襲於圖倫城。逐於鄂爾渾城補殺之。時年二十八歲。（寫眞爲在舊老城址發掘汗王殿）

滿語存珍

沙安尼德勒畢（耳背）　沙安尼達（耳根）　和和（耳垂）　和和哩（耳門）　綽嚨剌（耳竅）　沙安尼塞恩（耳孔）　鄂佛羅（鼻）　喀昂西哩（鼻根）　訥哈恩（鼻樑）　莎昂恭哈（鼻準）　鄂佛羅圖剌（鼻柱）　弗勒特恩（鼻翅）　科畢（鼻涕）　鄂佛羅薩昂噶（鼻孔）

掌故

一品衣

清代州縣審案。多用私刑。最酷莫如『一品衣』。所謂衣。以鐵片作前後服。烙火成紅色而加諸犯身。痛苦淩遲。姦殺巨盜輸爲拋擲。一披此衣。無不供實。問官因是高遷。故名一品。然而屈枉死者。不知幾何矣。（一孔）

『林則徐』觀後 上

・程柴・

此次新京大同劇團。蒞奉公演國產名劇『林則徐』。計分四幕八場。上演時間前後歷約四小時許。洵爲空前長作。該劇前身之價値如何。想已早有定評。現亦不贅述。茲謹將該劇在奉演出之成績。及扮演者之演技略記於下。以誌不忘該團此次來奉之一番苦汗壯擧。

鄭國先生。飾欽差大臣林公則徐。面部表情尚稱嚴肅。頗深合劇中人之朝廷重臣身位。尤第三幕一場同第四幕二場之持重不屈不折。正義爲國爲民慷慨激昂。對外害決不毫讓。將林公當年氣度志節。亦洽做到好處。惟台步過於迂闊。其他幾場之台詞。亦直硬欠淸。稍嫌書生氣。雖深蹤林公之豪毅爽決氣慨。總之。演技沉穩有餘。而威儀不足。表情一味老練。而勁做缺乏生氣。有失於林公賢明開達之急進知取處多矣。

崔若愚先生。飾英貿易監督官義律。闊然大物。侵略搾取之毒害魔手。與林公對白之交涉兩場面。剛復技展。頑黠莫測。台詞高低貫斷。不疑不躁。實無愧於劇界名手。至仰天向女皇暗禱及絕決開戰時。更驚險暴戾畢現。將紳士國陰謀詭譎之僞態猙獰鬼像。表露無遺矣。崔君演技。內心及監態之表情。較昔日在他劇演出中。實大有進步。蓋亦由於本劇中此脚色有戲可做之處太多也。

神甫莫里森。爲該團老手硬人楊毅君所飾。楊君從事劇藝有年。經諳造詣博深。此神甫脚色。輕車熟馳。演來毫不費力。神之表情。鬼之動做。處處逼眞。雖背不苟。對白尤爲一字不澀不漏。在此次演出中。最爲成功。化粧亦修飾合度。看來儼若教堂中之洋人牧師。面部色素均勻。而變臉神采秀慧。更爲生色不少。關化粧之道。楊君亦素有研究。此次如係自己爲之。則實更乃難得兼材藝人之尤物矣。

王三了飾候補縣張卓民。作戲太拘執於表面化。動做油滑過火。幾同於舊劇中之白鼻小丑。故意造做太甚。導演先生應負一部責任。至於王君之演技。實有不可一筆抹殺者。確有熟練聰明之處倘能稍爲持重一些。免去丑型反派之習俗火候通病。亦實爲難得之人材●

袁蘇君飾林公幼友白某。袁君亦經驗有年。演技周爲穩重。此脚色亦頗不輕。惟此次似患小恙而嗓音暗啞。台詞模糊。減色不少。可知旣爲名劇團。倘如旅演各地。由於水土各種關係。對於吃重脚色。苟無一二可補演員之預備。而屆時勉强登場。對名劇亦實不相無影響。希主持人能鑒察及此。庶幾無疏漏之虞。

科學史話

談・月（二）

（楊新民譯）

月是距地球近的天體。一面繞地球周圍公轉。一面又和地球繞太陽的周圍。運行地球上海洋的潮汐。由於月球的吸力。所致月球稍扁的圓形週繞地球的周圍。月距地球的平均距離爲二四〇、〇〇〇哩。

月球爲暗黑體。受太陽光反射而發光。明這個事實看逡週地球的月的盈虧而生出的盈虧。可以說明月和太陽在一個時期時。那爲太陽光所照的月面。爲我們在地球所不看到的一面。那暗黑的面對向着我們。所以我們看不見月亮。這時候稱它爲『新月』。經過二夜。天文學的位置大爲移動有光亮的一面漸能看見像細瘦的鐮刀出現在空中。就是一般人所稱的『新月』。眞正的新月確是看不見時的月亮。新月出現一週之後。有亮光的面可以看到一半。這就是上弦。再過一週間。月走到地球反對的一側。光輝的面的全部向着我們。這就是滿月。再過一週間。又只能看到一半。這是下弦。過了下弦再經七天。月面全看不到。又成爲『新月』。

月球的運動很難理解實因月繞地球的實際運動。如上動月球的運動。和地球自轉。新看到的月的運動。二者時相混同。因地球的自轉。太陽和星或昇或降。所以看月球也意像東昇而西沈。與它們相同。其實月爲繞地球周圍的運行。常看到它在星中向東方移動。假設在今晚你注意到月球某位置附近的星群。明晚你可以明白月已由這星群約在十三度角向東方移動。這種結果。月球的昇出每夜會約有五十分鐘的遲刻。

・小喬墓及其長聯・

三國中的漢太尉喬玄。爲安徽潛山人。至今潛山城外尚有喬公廟。按潛山城。而該地之文化則較落後因之代無聞人出。只千秋以美色傳者。喬公之二女大喬小喬也。考二喬故事。除三國演義中。略述其梗概外。至於其身後。則不甚詳。惟小喬坟有二處。一在湖南岳州。一在安徽南陵。南陵之坟。係在城角香由寺後。野竹數叢。小城牛環。狀至淒清。墓有碑一。題爲『東吳大都督周公瑾喬夫人之墓』。旁配以長聯。文爲『千古來本貴賤同歸。有蘇小坟。貞娘墓。楊妃塚。昭君塚並此江左名姝。永同天涯留勝蹟。三國時何夫妻異葬。剩巴丘一雨。湘鄉月。嘉興風。蕭蔭前對景相盟。』但其人其地。則頗切合至於湖南岳州之墓則不詳焉。（君鷗）

讀者之聲

疑問解答（續）（週他）

吾勸世人。與其爲口腹而傷生造業。曷若素食以惜福減業。速借素食主義勿以迷信而忽之也。

恥。素食以節約物資。乃當前之要務。蛋乳非生活中所必需原素均可置之。顧近來物資統制。牛羊雞豬魚類及其油等。均行配給制度。各該店所領得之肉油。大都暴送各飲食店。或秘售富勢之家。平民欲分一羹。事屬至難。偶有售者價亦非常。民人只有於年節指定每戶或每人配給若干之時。始克一嘗肉味。反觀蔬菜。雖亦統制。價亦提高。然到處可買。故簡素之食。在今日實有貴賤難易之判。在此時期。若能實踐素食。假定有全國民數半數以上之食素者。每日可以節省牛羊雞魚二千萬斤以上。用以援助前線戰士。爲益實多。又素食所省之款。爲數亦與肉相等。以之儲蓄而爲國受其益。自得其利。何樂而不爲之。是望當局者提倡獎勵之方法如何耳。

辦公時間。愉閒書此。拉雜續落。更無改審說鍊之工夫。閱者諒之。（完）

靈峰・長白山攀登記（5）

（拱辰）

第三日 冒暴雨 衝密林

十七日。於黎明之午前四時起床。阻止吾等行動之暴雨。又行復降。將曬乾之衣服。鞋襪。水壺等。又將受雨淋。想起前日之辛苦皆不勝惋惜之至。六時出發準備完畢後。協和青少年團列於前面。登入密林。一面眺望灰色之天空。皆如周一般的圍。可惜之雨。毫不稍停。精神。於雜草間始覺死之苦。言語可能形容者。一行振起。其困苦艱難之狀。誠非更前行見有。橫路堆積之老木。已變成無用之品。全身濕透通行。經一小時之雨淋伊衣遮蔽並且泥濘過甚。實難路破。此路全爲紅松大木。度過之饑地。今則又爲吾等行之區。距今已有百年無人蹤。前進。此地昔爲土匪橫行之區。

泥濘過膝。步步由其中跋涉。流水已滿滲腰間。於午用火加熱。於此地休息用餐後。而又轉赴九公里處之掃皮河。此時雨稍漸微。泥濘地帶已過。又開始攀入林前不停的蒼茫之山野。向實彷彿軍隊潛攀一般。

於天幕中安渡一夜。次日第四日之早晨。天朗氣清。一同精神百倍的於午前六時半。而奔赴二十四公里之平街。闖着與昨日同樣之密林於極狹之一條路上。加速奔行。到處有損根而倒之老木。其殘有之深穴。如炸彈轟炸者。乃突出地面之樹根。吾等步行最感困難不留神。即可跌倒。或許受傷其亦未可知。且不斜視的緒神專一於足上。此種情緒。有如身落溪谷之感。如是平凡之密林。約行七小時許。已將近四平街頭。此種蜿蜒綿綿之大密林。亦時有間斷。即可離心情暢快之草原。於此不時可散見高山植物。正在開着美艷之花。吾等以此作旅途最好之安慰。

於午後四時。茂抵目的地之四平街。亦與前日同樣設着幕宿生活。此處乃海拔一千五百米之高原地。夜間寒氣襲人。此種寒氣至不淸消。而行武寢。所以身着多季衛生衣三時半左右。省悟無影無盡。於夜間十一行皆不勝困憊。

律師 松本文三郎　通譯 朱純本　大連市若狹町二六 電二一六八七八　奉天瀋陽區惠工街 電二三三二八

東昇園 大連市大龍街一三 電話三一一九七四番

聚興合 大連市王陽街一五三 孟慶禮

萬盛和 大連市北大山通三

裕興隆記 大連市入船町一

同順昌 大連市加賀町二五

渤海源元記 大連市敷島町一八

三共洋行 大連市監部通一〇〇

忠陞號東記紙函店 大連市飛彈町三七

福豐億 大連市加賀町二一

德盛園 大連市加賀町一九

慶祝建國十周年　打倒英美　興隆東亞

天慶堂 漢藥店 奉天市北市場大觀茶園南路東

博良醫院 奉天市大南門內路東 院長李博良

中央大戲院 奉天市北市場

至仁堂 漢藥店 奉天市大東城門內路北

奉天製版所 奉天市大西邊門外路北

興滿洋行合資會社 奉天市小北街二段一五二號 營業部電話（二）二六七七番

國瑞藥店 漢藥店 奉天市太清宮東電車道北

德家藥店 奉天市小北關白塔寺東路北

普濟診療所 奉天市小東關小什字街路東

欣榮堂 漢藥店 奉天市大南門外路西樓房

鶴春堂 漢藥店 奉天市大西城門外電車路西樓房

玉德堂 漢藥店 奉天市北市場春園浴池東

經惠內科
醫學博士項乃義
愛思光線樂關透視超短波紫外線電療
化驗充實病室完備
奉天大西關成平里 電話2 事務7096 病室7100

奉天省許可証
安全消臌散
主治 一切胖腫水臌氣臌單腹脹等症均有特效
漢醫 王景泉 謹啟
總經售處奉天大東門裡路北至仁堂藥局

梁宅家傳成藥

補腎 育腎寶 健腦
主治 氣血虛弱神經損傷房事過度經神失常夢遺滑精精冷不安泯思嗜過度身不健康腎囊潮濕腎子寒涼陽痿不擧興而不鋼頭暈耳鳴眼花善忘按日服用功效非小早生貴子後嗣繁昌强筋壯骨補腎扶陽絕無腎虧痿弱之患背痛永不再犯久淋白濁服之全癒
特長 育腎寶爲人體天然滋補劑乃用參茸鹿腎等漢藥外加化學提鍊之青春動物分泌液等珍貴西藥所製成服後藥力輸入血液化爲鐵質成分增長腎氣生精補血强生殖功甚偉藥性和平不燥四季服育腎寶
每盒一元二角 每打十三元 歡迎外埠函購 不加郵費
總發行哈爾濱道十五道外 金勃先藥房 電話四八三九番
△代售處大連德記全棧大連華泰藥房奉天日站恒濟堂奉天大成藥房新京義和謙新京中西藥房安東益增遠錦州同盛居營口洪春堂吉林五洲大藥房牡丹江惠存厚熱河全富興赤峰道生藥房龍江省德全盛佳木斯德慶宏勒利世慶宏林口惠存厚圖們慶和堂、下九台錦和慶凌源濟生藥房

派拉蒙眞空金筆
經久耐用 永遠保用 澄潔透明 免費修理
特種每枝七元 甲種每枝五元 △函購每枝外加郵費五角
奉送 購筆一枝奉送好筆尖一枚洋賬簿一個 好機會切勿錯過
奉天小南門裡藩陽路胡同藥昌飯店內 美利時分行 轉賬號碼 奉天九三三
哈爾濱道外南頭道街 前進商店

皮膚病
痒・疼 立即消散 尤其爛瘡更効！
滲透殺菌治法
普 通的皮膚病治療劑、不是竟作用皮膚表面、就是因刺戟卻害皮膚組織、便不能完全殺淨皮膚深部中所潛伏之寄生病虫病菌、以收暢效。本劑「皮膚恰劑」係多年研究採取高貴原材所製、乃完備皮膚病治療劑之諸各重要條件。
特 別其滲透力非常强大神速、一擦即深入深部病根而將病蟲、徹底殺滅一空一面發揮偉大止痒、消炎、解痒等作用、故如疥、疼立即消散、無論任何頑性皮膚病、均可以爽快而且神速牧治、尤對濕疹、脚癬、陰癬、汗疱等最効。
皮膚恰劑
三角・五角・一元・藥房出賣
總行 山崎帝國堂 東京市神田區花房町

仁丹
適合現代人的胃腸
胃腸衰弱而妄想健康者，是緣木求魚
徒悲多病而不服良藥者，是甘坐愁城
仁丹，功能解決一切病苦，奇効通神
胃腸衰弱大便不通痢瀉嘔吐中暑時症頭痛目眩暈車暈船 速服仁丹

化膿性疾患
扁桃腺炎 中耳炎 疔・癤・癰 齒槽膿漏 急・慢性淋疾等
本劑對於前記諸疾患之病原菌如葡萄狀及連鎖狀球菌並淋菌等、得由內服法而發揮磺胺劑之特異的強害與撲滅作用、同時可提高患者白血球之貪菌能力、而達到所期之治療目的。
擴疾兒片
磺胺劑（化學療法劑）

曠古盛典輝耀寰宇
建國十年慶祝式場舉行地鎮祭

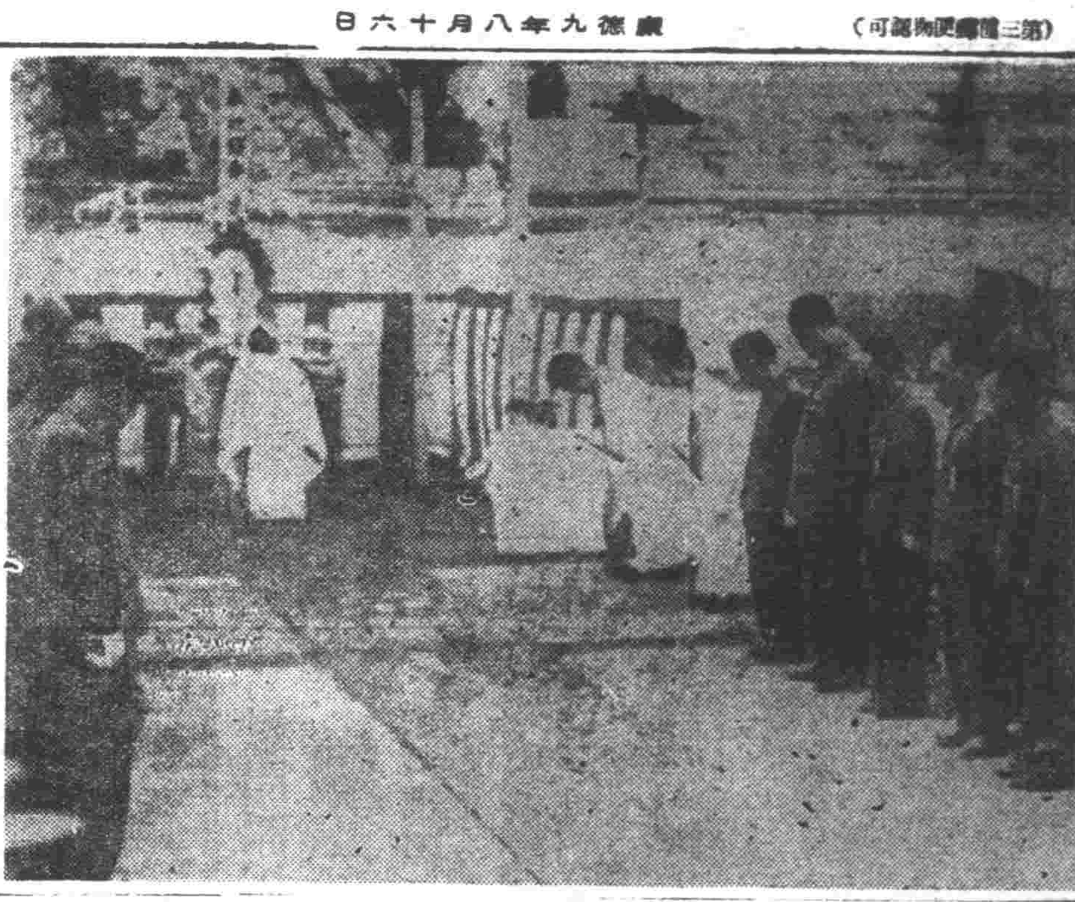

今秋九月十五日舉行意義深刻之曠古盛典建國十周年式典場之地鎮祭已自十五日午前十時半於祝典會施本部長張國務總理以下政府、協和會、工務部建築請負者代表日本側關東軍代表等、列席舉行、式中有神官修拔、降神、献饌、祝詞奏上、清拔等儀禮後復由笠原建築局長與清水組代表開鍬、次由張國務總理、武部總務長官、三宅協和會中央本部長、清水組代表、日本側關東軍參謀長（代理）等之奉奠玉串始儀爾告終、此祭殿建築位置定於南嶺綜合運動場內北側國旗揭揚之處前、自地鎮祭當日始以一個月間對此祭殿及其他諸施設皆由請負者清水組甚意建築之（寫眞即地鎮祭之式典）

建國大業光被宇宙
世界新秩序建設愈臻完璧

滿洲國於狂濤之國際政局中、對於世界新秩序之建設慶現燦然之雄姿、於茲十年堂堂立於國際躍進之前、因此反滿抗日軍之陰謀策殆告瓦解、其後日愈發展、緣自親邦日本毅然承認滿洲即舉盡全機構於新興國之興隆中更予一層之激勵、於是奮立兩足、踏於大陸上即對於建國之大業、…因此發於世界興亡史上、印有獨立國家滿洲國之不滅一頁也、而所謂東亞巴爾幹滿蒙之天地『安居樂業』有五色族放出五彩之光芒、迄今十年之歷史、確認由於日滿一德一心之血淚所結成之民族協和史也、

護頌建國十周年之平和、所謂山河草木、均有絢爛華麗之粉色、乎於先人之犧牲血潮即爲新興國家之原動力於民族之歷史上、實具有永遠不滅之感激也、茲於滿洲事變十周年記念日前、所謂滿洲國關係各當局即將「世界新秩序建設」之導火線、所謂滿洲建國之意義宣揚於中外、…世界史的建國之聖業、茲開展座談會及慶祝多彩之行事、又於放送局編成特輯順序強調該記念日之意義中集全國民振起建國精神與親邦日本對於世紀之偉業『大東亞共榮圈建設』、堅結締新決意、而各方面均早即進行準備、祇待該日之來臨云、

作文使節團在京行動
參拜神社歷訪各機關 出席六驪學藝大會

爲慶祝我國建國十週年之日本作文使節團、在團長阿部靜枝率領下、男女代表一行十名、已於日前抵達我國縣訪奉天撫順、與各地學童交驩、昨（十五日）該一行乘亞細亞號列車、在下午五時五十五分、於關係者及各校學生代表等歡迎下、安抵新京、參拜神社後、即出席市長之歡迎會、十六日午前、見學市內、午後尉問日滿陸軍病院之白衣勇士、十七日午前、歷訪關東軍、國務院、民生部、祝典事務局正午訪問市公署、呈東京、大阪兩市長之公函、出席市長招宴、並由市長贈與土產品、午後二時、出席協和青年團在厚生會館主辦之日滿學童交驩學藝大會、預定十八日午前八點五分、由京赴哈云、

在滿關印度人 將結成聯合會

呼應於祖國印度之反英運動所謂滿洲及關東州之印度人打成一片、遂結成駐滿洲國及關東州印度人之聯合會即計畫對於祖國之完全獨立予以強力之聲援最近乃於奉天舉行發會式矣、奉天在住之印度人有布路洋行經理布黔羌特氏、大陸洋行經理巴克新特氏外尚有家族、約有十名自大東亞戰爭勃發以來即招集在滿關之印度人、與日本在住之鮑斯氏互行密接之連繫下已見有活潑之動向而今次於故國開始反英運動之同時更進行墜周之結束、一鼎揭印度人建設印度之初一志、資精實報、即通遙予以一大援云、

庫倫參事官交替

【庫倫】本旗警務科長、那德木都君、因家務請假、以得上憲照准、新任科長、係與安南省、地方警察教官尹德佈君、查尹君向在本旗任職多年、實一英俊少年、現又任庫所要職、頗受各界一般歡迎、現已正式任職云、

勤勞報國隊返義 各機關赴站歡迎

【義縣】第一次勤勞報國隊、現已期滿返義、各機關首腦聞訊、於日昨早車、親自出迎、有本縣金縣長、宇都副縣長、各科長、各機關長、學校師生、赴站歡迎、以慰勞苦云、

厚生大會準備萬全
設立嚮導所招待佳賓

十八日舉開之東亞厚生大會其諸準備已告完全、只待各國代表之來奉、奉天市如本報所誌十六日在驛前常盤旅館開設嚮導所、以謀出席者之便利、十五日朝來該旅館前已樹出『案內所』之竪牌、以待珍客、（寫眞爲竪牌設備之情況）

大東亞建設博覽會素描
觀衆踴躍熱烈異常
大東亞戰爭館顯示軸心勝利

依舊還停着飛機—大炮—的羊腸小道、曲折前行、橫在眼底的、那是一彎流水、捲輾流急淌有時隨着微風、捲起來細細的漪紋、一條追逐着一條、撞到建築物下來拋在岸旁的幾塊破瓦、柳條—木片—淙—淙—的擠出來幽妙音韻、再經過一條天然木棒湖成的小欄就接近了會場週圍遍植着的楊柳、葉兒招搖、有似双双戀蝶、重重復重、在天底下像抹着一條深綠、當一陣清風襲了過、翩翩慢托、搖曳擺脫、碎影如牛若醉—似狂—於是地上花紋似的陽光、便被青翠的葉兒搖擺、給遮蔽了、

月份牌雖然是在扯到了初秋但是當陽光從片片的白雲空隙處顯露出本來的面目時仍舊放着盛夏的燄熱、火舌般的猛烈、一根根銀針似的光芒隔着整齊的西裝艷麗的旗袍刺到那又白—又胖—又嫩的肉裡去！却都好像失了知覺、就連彩雲一樣的豆型洋傘、亦都失去了它的成効不得已、在額鼻的尖端、排泄着一滴一滴芬芳的汗珠、

由於愛好的不同、較比說這大東亞戰爭館、倒擁有大量的觀衆、他們祗有耿着頸項、注視到館內的出品、由於這表現着勝利的殿堂、他們已獲得了滿足、與對于在…

在這裡有許多使我們關懷的女性、無處不在渲染着母性的偉大、左手抉着掌上珠（愛兒）、右手拿着心愛的小傘、頻頻的向着那天眞無邪自己身上掉下來的一塊活肉（愛兒）淹指着…形濶大的太平洋地圖弄着…轉的聲調、作着詳細的解釋、那在鼻端付有一撮鼻鬚…

…海面上飄飛大日本國旗那便送敵陣各牙城的陷落現、在已漸展放着正氣的曙光、…我們親邦日本首相『東條閣下』他是在注視着國民奉着鐵拳、這是他不屬第三國家毫來干涉帝國處理中國事變、以他的…力來打破A、B、C、D、諸國的威脅、你不看、在那表着長寬現二萬公里的…的上海香港、馬尼拉等陷落進駐模型、最精彩的我們、談對新嘉坡存亡最後的一日撫起母指地的道理、一聲好、…家的手作得維妙維肖在皇軍的猛擊下、其豪華的軍備、變在一刹之際、登變成了無用的廢物、望着如死城之新嘉坡、日本山下將軍在柔佛巴爾司令部作着最後戰爭的計劃遊人看了莫不咋舌在嘆息裡含着讚揚的意思人！好像一群蒼蠅！伴着飄過來的讚揚空氣又都唯在雄嶋冰天雪地的辛苦、在沈默中藏着無限的堅力、鎮守着北邊的軍警一幕其他的戰利品、美英軍艦旗、信號旗、救命胸衣、小槍、重機關槍、軍刀鐵力、軍衣等、也都充分表現着南洋的地誌風俗與其經濟政治等的沿革呢！

建國十年紀念日
放送局特輯節目

新京中央放送局當九月十五日全滿一齊舉行建國十周年式典與十八日之滿洲事變十一周年記念日、決由九月十五日至十九日止以五日間編成特輯節目一則、昂揚建國精神二則將東亞新秩序建設之導火線之事變記念日之意義、以電波對全東亞放送、其特輯節目、除普通建國史讀、演藝、講演爲主加以紹介外、並放送代爲建國基礎散華之建國殉公烈士之傳記、使電波與建國及事變記念日調成一色、目下正進行準備中云、

影會、講演會、慶祝舞蹈扮裝行列、煙火及其他行事、以表徵滿洲國之健全發達、慶祝行事內容如左、

第一日（九月十四日）

一、慶祝式典

1、地點、龍沙公園音樂堂前

2、時間、午前九時開始

2、舉行慶祝式典

4、參拜神社忠靈塔

5、執旗遊行總續至式典終了

第二日（九月十五日）

一、祝賀會

1、地點、省公署禮堂

2、時間、午前十時開始

二、講演並電影會

1、地點、日系在共樂會、滿系在永安電影院

2、時間午後一時開始

第三日（九月十六日）

一、日滿兒童大演藝會

1、地點、龍沙公園音樂堂

2、時間、午後一時開始

二、音樂與舞蹈之夕

1、地址、共樂館

2、時間、午后六時開始

3、音樂發表省歌及其他

4、舞蹈

第四日（九月十七、十八日）

1、地點、日系在齊齊哈爾會館、滿系在龍江大戲院

2、時間、午後六時開始

友演劇

第五日（九月十九日）

一、競演會

1、製作物競演（爲主咖啡組合）

二、假裝行列會

1、團體扮裝

2、個人扮裝

3、時間、午後五時市內遊行

三、電影會

1、地點、公園音樂堂前

2、時間、午後八時開始

四、煙火大會、午後九時開始

五、競演會、爲主料理店組合午後一時開始

六、高脚龍燈會、午後一時開始市內遊行

慶祝建國十年 齊市舉行祝典

【齊齊哈爾】爲慶祝建國十周年之齊市、定自九月十四日起一週間舉行祝賀會、執旗遊行、慶祝演藝音樂電

刷新教育行政
南滿地區定期舉開聯絡會議

【錦州】於大東亞戰下、對應南滿地區教育行政刷新向上之奉天、安東、錦州、熱河四省文教關係者參集下預定在八月下旬、假錦州省公署舉行南滿地區教育連絡懇談會、茲誌該會各省提出案件如次、（奉天省未提出）

△錦州省提出

一、關於留日教師之采實向上及健康增進之件

二、關於師道學校學生官費增額之件

三、關於女子國民高等學校三年制

四、關於滿蒙鮮系共學件

△熱河省提出

一、關於教師及學生用必需物資（學需）配給之件

二、關於初等學校統合之件

三、關於初等學校日系人事交流之件

四、關於師道大學（含有女子部）招生實施省別分配之件

五、關於初等教師中第一種及第二種教諭支給人件費及國費之件

六、關於學校關係入營之件

（1）留華學生徵兵延期之認定

（2）畢業後就職與入營之關係

（3）初等教師短期現役制之制定

七、關於師道學校豫定試驗之件

八、關於中等學校學生費之件

九、關於錦熱蒙古人教育之件

△熱河省教育會提出

一、關於財團法人即教育會組織的強化（職員金融之件）

△安東省提出

一、關於教官之補職希由省長發定之件

二、初等教師入營者之俸給希由國庫負擔之件

三、希師道學校設立附屬實習學校（國費）之件

△安東省教育會提出

一、舉行南滿地區省教育會聯合會之件

鍊成國民强化軍隊
檢查兵士身体促進体位向上
習得高度戰技增强國防力量

【東京】對於實施猛烈訓練之軍隊每月一次必檢查全員之身體、尤對於虛弱者、實施多次之檢查、及調查兵員之預防健康狀態與資疾病之予防體力之向上而担當青少年監理之衞者、第一須俠政府施策之體力法、排除萬難、每月須有一次、測定被監理者之體重、或重視健康之調查而確保健康以資增强體力、耳以此對於陸下之赤子可恩得崇高光榮之實務也、第二陽於體力鍊成之目標所謂日本國民體力修練之目、懸求國民鍊成、則體育運動、在其精神、根本以至誠心之鍛鍊爲主眼、其手段方法、希置重養成戰爭必須之體力能力以實施之、昔薩摩藩子弟調練、勵行武術攀登山岳夏則屋外選庭園、多則寒天而履雪、禁止袖手、雨天不用傘、蓑笠素足以過、常粗衣粗食、訴諸儼塞者、且想戰時、如是告戒、當時「一丈石垣等、不可手而可飄登跳降」或「再上就扳如踴

之職域奉公、第三爲體力鍊成之精神與其手段方法、爲資致獻身奉公之至誠尤爲肯壯年者、甚於國民皆兵之本義、實施必須之修練、須向適應軍事之要求所有體力氣力之要請而邁進之、此爲自明之理、於戰年前、即知充分理解矣、例如「體育乃國自個人之趣味所在而實施者」並非當國所實施者」「或體育無國際」即有以上呼聲之徒輩、此乃効仿歐美自由主義之觀點、步其惡弊者、已使須入骨髓矣、體育運動、徒陷於興味娛樂的、化爲職業的選手、因此互於上下、始終不合於國民鍊成之本旨同時對於體鬪亦不圓滑、關於體力之向上、所謂與者、尤不堪適性、近時技術之進步、複雜戰鬪之手段、爲期軍之精強、故於入營後、即須習得複雜高度之戰技、及精進訓練、因此、該訓練、以適當、規則的體力能力之涵養、即於入營前、須確立之、此於國軍之精强確有至大之影響也、日本國民之體力修練、乃歸於國防力增强之一途、對此即期預注最大之努力、如充足此種要求即須奮力發行自體

平地似此剛健之氣風與實踐的體力鍊成、彷彿可見、現在戰國體育界之動向與對象、宣有感慨無量者矣、我國現在心身鍊成手段、有冠絕萬國之武道、射擊、行軍、登山、山野跋涉、滑雪等、此等種目、應求在聖戰、由赫赫戰勝戰十萬餘貴休驗、再被確認爲貴重之心身修練法、亦戰爭必須之基礎的能力、又最眞越合理的、體育法之要件、此正我國民體力訓練重點之所在、

利用豐富電力
助長生產事業
產業設備營團理事溝口氏談

來滿之產業設備營團理事溝口新平氏、於十四日、乘「光號快車」抵達新京、五日午前九時、搭乘火車於大和旅館一宿後、即於十林矣、乃以滿洲電化工場、視察滿洲電化吉林工場之施設、…

今次來滿之目的、…

新嘉坡陷落半歲紀念日
昭南市盛大學開慶祝會

【昭南市】當新嘉坡陷落半歲記念日、昭南及馬來各地特定此日八月十五日爲新生馬來記念日、舉全住民表心表示慶祝之意昭南於午前十時在昭南市公會堂、由昭南特別市長開慶祝會由大達市長以下在昭南日本人代表及現地人有力者約六百名參集之下、宮城遙拜、默祷之後、大達市長之式辭、又由中國人代表林文慶、印度人代表安子利思、馬來人代表布拉哈嚦氏、代表各民族徒步行進至院前日本僑胞兵士並對勇士之英靈、獻花束、潺致祝辭、繼之獅子、舞雨等之慶祝、自本晉樂以『新生亞細亞』爲題、上演歌劇等此式會、有足球等之比賽、由昭南市役所提唱聯現地人之慈善週間、一週間對貧民實行施米免費施療、是日昭南之市街、高揭日本國旗於和氣藹藹之中之行事終始以現地人爲中心、而進行也、當此意義深遠之新生記念日國拉關係及國民亦舉行盛大之記念典禮云、

午後五時在市廳舍前廣場開各民族代表之體育競技

淫樂場漸縮減
向健全娛樂作急遽轉變
（六）

充滿光明的大東亞

在香港有一新作話劇『香港第一百回聖誕節』公演以來、很博得好評、原來的背景、是採取香港英軍降伏的前夜—二月廿四日晚上到廿五日早晨的某一個防空壕的內部、與香港人之已將香港利益者預備的享樂機關、雖有壽句、

攻略戰化入戰典、可以知道此地、又復歸平靜了、爲對蔣輸血路的起頭香港的消費生活、不斷畸型的膨脹、這裡有五百人的百萬長者、據說有五萬美人演、如今也無從找到昔日的豪華的自用小木房的享樂歸還香港的、也漸漸的多起來、香港人對於日本的日華反目而蓄其戰爭吸收影子、街頭上騎着的十數

然而現在的香港、已經轉變了百八十度的角度、當年從前在街頭上所看見的無數英人和富豪所預備的數千台汽車、現在已經再找不到它的蹤影、但是如今

所見的汽車、只有總督部用者和受其特許者、所以青年富豪、再不能在禮拜日攜美女坐汽車兜風了、香港第一海水浴場鑛的門、廣州灣者、現在希望歸還香港的、也漸漸的多起來、

方針、於是一般貧種的供給、幾達到安全之域、以票購買適正量的食糧的習慣、乃是對於居民的一個良好訓練、估領後透向澳門、廣州灣者、現在希望

萬貧民、也有歸宿、原來總督部對於職業者、正在努力令他歸鄉、所以佔領前的百五十萬人口、現在已經減到百五十萬餘、而且日本人只有一千三百人左右、所以日本人和華人的融洽、對於米、砂糖、燃料生活合作、遺歸於今後的問題（寫眞、香港海水浴場）

情的昂揚、由於他們的懇切研究、日本語、可以說得出來、然而華人百萬有

鐵路學院舉行軌道敷設訓練

荷負敷設道路實踐所謂近時出場於大會之鐵路學院學生的軌道敷設訓練最終之練習、於十五日午後一時、在敷院運動舉行、當日定有一番之盛況云（寫眞爲鐵路學院學生之軌道敷設訓練）

全滿象棋大會
三都市選手決定

本社主辦之本年度全滿象棋大會已定自十六日午前九時於新京市公署會議室開催出席本大會之全滿棋客系由奉天、新京、大連三處預選大會展開熱戰而選拔之成績優良者九名、而出場於此次大會者而再於戰爭中選拔全滿之唯一出場選手如左

△奉天代表

周成林、李千元、高樹林

△新京代表

顧家錫、那六精、鄭世錫

△大連代表

李春山、李國榮、劉玉生

（圖爲奉市選手）

國都舉行
國民厚生週間

呼應於奉天舉開之建國十周年慶祝東亞厚生大會、國都亦於八月十七日起迄廿三日止、以一週間指定爲國民厚生週間、於協和會以及在京各機關展開期間中有意義之厚生運動郵政總局亦鑑於局員日常忙於事務運動頗爲不足、故擬按左記要領實施本運動

△精神作興日（十七日）午後一時在交通部前總局全員集合、遙拜建國神廟、宮城、帝宮後參拜建國忠靈廟

△健全生活（十八日）一般生活排除無用親切之實踐排除酒等之酒精類、

△美化清掃日（十九日）清掃廳舍內外同時發行廢品之收回

△保健體育日（二十日）午後一時在總局運動場、遂行各科對抗競技

△時局認識日（二十一日）食堂放映新聞電影、下時局

△健全娛樂日（廿二日）開趣味會、

電電委落團 團員溺死

【本溪湖】奉天電電局溫泉寺委落團員中、本日午後四時頃於…泳中、日本人男子一人溺…目下搜尋中云、

名人

△……國立圖書館奉天分館長關吉光長氏、會供職於日本徵後藤新平伯創所開設之『東京市政調查會』、因此熟於事務、深識後藤伯之精妙手腕、於該伯逝世十餘年之今日、仍弗離禮讚云、

△……後藤新平伯任滿鐵之總裁、滿系間咸皆知之、均讚爲日有名之人、再者於發表奉天市都邑計畫之時、尤令人重視、後來滿鐵調查部迄今稱爲東亞第一者、確由該伯遠大理想之結果所致也、

△……再者大正十二年、東京雖因大震火災、化爲焦土而於山本內閣成立之同時後藤伯乃爲內務大臣、兼復興院總裁之職、對於帝都之復興、傾注全力、由是輸入美國專於利用之『市政調查會』制度、緣於東京市投設立三百七十五萬圓、設立東京市政調查會對此計畫…

可保護嬰子的肌膚
老牌 藥製痱子粉 アセシラズ
嬰兒的肌膚頗是敏弱・所以如痱子・汗疱濕疹・最易苦孩・宜用此粉防之未然！用之代替白粉更是舒服
製造・販賣 篠田商店

日本特產 水晶石圖章廉價出售
●水晶石一寸二分三枚以上一折扣二枚・價金二圓九角
●訂購時以小匯兌
●目錄索取即寄
日本甲府市 富士寶石商會 振替東京六九三五七番

診療 產科
內外科、性病科、其他電氣、太陽燈、超短波各科治療戒除各種麻醉藥慢性中毒負責斷癮
大西醫院
院址 奉天市大和區…
院長 樂德軒
助產士 孫靜波
病宅 備 入院方便

パピリオ
拍必麗
三種有花膏A、B、O、粉白粉…口紅…
東京麻布本村町伊東化學研究所

優秀服料 標準流行
隆豐百貨店
大連新大街

地域別國民儲蓄會結成細目
首都本部 現積極制定中

【新京】協和會首都本部、茲當國都職域別國民儲蓄會結成以後、最近乃即將着手各地域別國民儲蓄會組織之準備、其結成之要綱、大致與職域別相同、而以各組之組長爲儲蓄會長外、置役員若干名、輔佐會長辦理各組民儲蓄事務、至於儲蓄實行方法、乃由鄰組員辦理款及儲蓄通帳委託交付組長（會長）、然後由組長於約定之集金日、將現款交與金融機關集金人同時經過捺印後、即將儲蓄通帳返還組戶、對此地域別國民儲蓄會結成之細目、現在首都本部與各關係機關連絡下、積極進行制定中云、

國民厚生週間
實施各項行事

【營口】爲呼應當本年八月在奉天開催之建國十週年慶祝東亞厚生大會以期我國厚生運動之躍進、特於該大會開催期間前後一週間定爲國民厚生週間全國一齊展開國民厚生運動、用圖明朗闊達風氣、强健身心、養成國民勤勞力之增强、傳資該主旨之普及徹底發達、營口市由協和會營口市本部、營口市公署主催、營口放送局、各新聞社營口支社後援之下、自八月十七日至二十三日之一週間實施左記之各項行事

記

（一）產業體操講習會 以釀成職場及家族的氣風並增進能率使指導者率先垂範爲目標、由產業關係機關動員自十七日至二十三日在花園國民學校開催產業體操指導者講習會

（二）初等學校陸上競技大會 由八月二十日午前九時開始在公立朝陽國民學校校庭開催。

（三）排球大會 八月十八九日兩日午後四時於女子國民高等學校由市內各職場對抗。

（四）水泳大會 二十三日午前九時至正午於市旭公園游泳池開催水泳大會

B國民厚生之夕（滿系）二十三日午前九時起於營口電影院依左記舉行

1、開會之辭（協和會）
2、國民儀禮（協和會）
3、國民厚生週間趣旨講話（市長）
4、演藝

第一部
一、歌唱（同德優級學校男女學生合唱並跳舞）
二、歌唱（敬愛）
三、歌唱（女子國民高等）
四、劇厚生趣旨宣傳（協和劇團）
五、休息

第二部
一、音樂（協和劇團）
二、舞蹈（女子國高）
三、歌謠（協和劇團）
四、禁煙劇（協和劇團）

奉聯委囑有識者
設置文化委員會
研討進行國策諸問題

【大連】奉公聯盟爲助州內文化向上、對於教育極力提倡、並以宗教、思想、科學、技術、出版、弘報、藝術、娛樂以及体育上之保健衛生、兒童、婦人、風俗、習慣等各種廣義之文化問題、網羅之、以爲聯盟直屬之諮問機關、設置文化委員會、以關於在文化部門上遂行國策諸問題、施全部審議研究之、關此之準備會、十七日午後三時、開催於州廳會議室同委員會以廣義文化方面有識者、委囑爲委員、更以此等委員與聯盟役員、構成云、

北滿建築會議
前兩日間繼續舉行
研究住宅增築緩和住宅難

【哈爾濱】以研究住宅之增築、緩和各都市住宅難、中央建築局、特定十四日及十五日兩日間、在省公署會議室內、舉開北滿建築會議、召請出席者、對北滿六省之住宅關係者哈爾濱市係由酒本住宅科事務官代表出席云

大東港建設總署
新秋十月移轉新廳館

【安東】爲使運搬建設資材及遠洋航海之貨物船舶於入港、對航行水路浚渫完了物資裝卸、施設之埠頭船渠工事、已告一段落之世紀偉業、大東港建設事業愈入本格的進展、至三道浪頭之線路敷設工事、本年中鐵工區分爲六十米、三十米、十五米之道路網將加緊備、其舖裝實施長達八百米、試驗修築而爲建設事業之促進計、自本春向中興區新安街展開地基二千平方米、磚瓦二階建之、建設廳舍建設費七十萬圓於工事結果、現下外部稍造事業已完了、至九月末日內部修築亦可終了、由現在財神廟街建設總署廳舍、以新秋十月初旬、爲期舉行盛大移轉式、今後於新廳舍努力建設業務之進展云、

全市馬匹
檢疫注射

【大連】大廣場警察署衛生係、以爲時值馬鼻疽、及炭疽流行期、例年此季必實施檢疫預防、而免傳染、本年定期自十三日起計共三日凡全市飼養之馬及市內顧前中乘客馬車收容所所飼之馬匹、全受注射或檢疫、屆時特派獸醫、顧飼養者協力、臣於施行時間、每日午前五時至午後六時止、惟課題除外云、

教師昇格發表

【西豐】本縣教師已屆詮衡昇格者、前已分赴各指定詮衡地、受詮衡試驗、茲經由省館到許可狀二十份、計第一種教論張顯等十一名、第二種教論張樹鈞等六名、第三種教論崔俊卿等三名、現已由縣通知本人、前赴該縣領取云、

保安課令歡樂街
禁止使用看板燈

【大連】關東州內歡樂街商店街等之廣告電燈、由昭和十五年末以來、因依電力消費規正令而廢止、州廳保安課、爲戰時下檢後生活刷新自肅、對於歡樂街標識依舊設制所殘餘之料理店、飲食店、咖啡館、酒場等之看板燈、一切禁止使用、換以簡本之門燈、房燈等代用、如有故違者、一旦被捉、予嚴處不貸、於近由保安課令仰各管警察署、傳飭各該業者、一體遵照實行矣云、

慰問開拓地兒童
國都兒童贈送玩具繪本

【新京】慰問開拓地之兒童、由國都兒童之手、現地贈送由協和會中央本部主辦、十四日午前十時、在協和會館舉開對開拓地兒童慰問之映畫與講演會、國都之兒童攜來繪本以代入場票價共得三千冊以此立即由滿拓之手送向各開拓地國民學校（寫眞爲堆積如山之慰問品）

國婦日滿兩系會員
相互融和見學家庭

【大連】國防婦人會關東州本部、使管下日滿會兩系員、相互親善融和、以收日滿提携之實計、自去年度起每年春秋兩季、相互見學家庭、即以日本人會員、見學滿系會員家庭、繼再以滿系會員、見學日本會員家庭、以資相互理解、並涵具兩系家庭各種認識、去年秋季、曾以日系會員、赴金州方面、見學金州滿系會員之家庭、並生活狀況習慣等、頗收良好成績、及至本年春、乘桃花開放之時節、由日系青年部會員、招請滿系青年部會員、相互交歡、亦頗收非常好影響、今年秋又値第三回、由州內各支部、選拔日系青年會員約三十餘名、於仲秋節前後、擇定適當日程、再巡視訪問滿系會員之各家庭、或一般滿人之家庭、見學仲秋節、滿人家庭風俗習慣、用資親善融和、現在準備中云

期謀警務充實
警務人事移動

【興京】爲謀警務充實、並調人地適宜計、興京縣警務科於八月一日發令、警務人事移動依左記、旺清門警察署長警佐金海轉湯圖伙洛警察署長、教習所主任教官長、湯圖伙洛警察署長警佐林德馨轉旺清門警察署長、警佐高永言轉教習所主任教官、擧子哈警察署長警佐馬錢轉旬子警察署長、旬子警察署長警佐唐桂林轉擧子哈警察署長、警佐徐志英轉木奇警察署長、木奇警察署長警佐王迺長轉五龍口警察署長、五龍口警察署長警佐王珊轉永陵署保安主任、永陵署保安主任警尉夏玉珊轉教習所教官、教習所教官警尉朱錫廣轉永陵署保安主任、興京署保安系警尉補馬德山轉教習助教、旺清門署警務系警尉補文德祥轉教習所助教、教習所助教警尉補呂振忠轉警務科警務股勤務、教習所助教警尉補辛連司轉興京警察署勤務

出診費及死亡診斷書
縣當局令警署認眞勵行

【東豐】本縣當局爲謀人民保健衛生、向上起見、關于漢醫之診療各項報酬費、依照省令規定金額外多索、以免發生不當情事、並對於死亡之人民申請撤銷戶口時均以死亡診斷書或死體檢案書爲根據、業已轉飭各警察署、分別曉諭民衆周知、以期達成保健之目的云、茲將漢醫報酬額表列後

一、門診五角處方二角
二、出診一元五角處方二角、以市城街內爲出診
三、復診五角處方二角「以前診斷者而又來診」
四、夜診二圓處方二角由午後十時起至午前六時止爲夜診
五、鄉診每里加五角處方二角以出城街之外者爲鄉診
六、死亡診斷費一圓、開死亡診斷時收費一圓
七、診斷書費一圓、開診斷書時收費一圓、

△謀上街村職員素質向上
將設職員訓練所

【樺甸】街村職員立於地方行政第一線之活動者、其良否、實與人民發生直接之關係、故其使命、異常重大我縣當局、對於街村之指導監督、向極周密、茲復謀街村行政之再强化、關於職員素質之向上、執務能率之增進、極須力事講求、施以教養、爰由行政科樹立訓練要綱、設置街村職員訓練所、預定八月中旬開所、召集各街村職員於短期內、來所受訓、以收實效、所長一席、由政治科縣公當之行政科長張仲甄氏兼務、主事則調縣街刷衛長崔向賢充任、刻正從事一切籌備事宜云、

少女何故輕生

【哈爾濱】朱某住道外南馬路三道街、膝下生有一女名喚朱鳳雲、現年十八歲、平素間老夫妻以膝下祇此一女、所以對之非常鍾愛、不想女大十八變、朱鳳雲近來便有些較前兩樣、不知因爲什麼、朱鳳雲、則在前日企圖自殺、被父母發覺未致演出意外云、

省整備委會定期召開
分科委員會議
十九日於省俱樂部內舉行

【哈爾濱】濱江省公署、爲研討各種物資配給事項、特定於本月十九日午後一時卅分、在省俱樂部、召開省整備委員會分科委員會議、審議之事項爲左列各項、

一、濱江省管下四五月分第二種民需膠皮鞋配給計劃
一、濱江省管下六七月分第二種民需膠皮鞋配給計劃、
一、濱江省各市縣旗乙號品石鹼洗物配給之件、
一、第七部會牙刷子、牙粉配給計劃、

小田副縣長離任

【西豐】副縣長小田貢榮升四平省實業廳產業科長兼開拓科長、當時以政躬不豫留醫暫行療養、現已快愈、於今十二日午前十時離豐赴新、一時各機關職員各學校學生均在街上歡送、縣署股長以上、更遠送至平齡車站、以示惜別之意云、

大豆秋收有望

【克山】茲據各村農民來城云、今年全縣土地所種之大豆、不但未苗與旺而、且將粒十足以、現在觀之、該大豆已有八九分之年成、將來秋後豐收有望等語、當此大東亞聖戰期間、政府增產計畫已經達最到高之目的地矣、

自興部定例部會

【遼陽】市青年自興部定例部會、定於本月十四日午後八時、於市內東本願寺開催、屆時對於英靈追悼、佛話所講、以及省幹事會經過報告等項云、

地方版

滅絕松花江上不幸事故
實施江上交通訓練
自十五日起刷新暮夏江面風光

【哈爾濱】哈爾濱市交通協會、爲期哈爾濱夏日之松花江上滅絕不幸事件、及適正船賃起見加以考究種種方策、頃得成案、而爲全滿最初試擧由市警察局、水上憲兵隊、水上救護隊、航務局滿洲國赤十字社、各船舶組合後援下、八月十五日至十七日、亘三日間、依左記要領實施江上交通訓練

△實施區域自三棵樹鐵橋起、至十字島西端止、其間江上及江岸、于太陽島前設置航行標識、于民娘九爾、極樂村間、設置徐行標識、于乘船渡口、乘置張貼交通道德標語宣傳塔一、再有訓練實施中、令水上從業者配帶、寫有交通訓練的「綱條標語、並于舢舨價目表入口撒市宣傳單、且俟關係官憲協力取締、以期普及徹底實施之旨趣、

交通協會方面對一般市民要望嚴守左記事項、以防不幸事件發生於未然、而使松花江上明朗化、

一、揭出危險信號之時不要乘船、
一、船客勿超過定員乘坐
一、乘降時須排爲一列
一、遵守險區域而游泳
一、划船中注意前後船的行動
一、發生事件時立即報告最近救護所、
一、遵守船賃、

活用各科滿系中堅
擴充行政機構
採用大股主義實施新陣容

【牡丹江】省公署爲適應時局之要請、對行政機構今次加以擴充、整理、從前由省長官房以至各廳、計五十四股、今次整備爲四十八股、過去滿系股長定員爲十三名、現在滿系股長僅二三名、現採用大股主義、活用各科滿系中堅層、關於股長之人選以各科事務官及年久經驗者充任、由日前起實施新陣容如左

△官房（參事官室）
總務科△文書股長青木清之△庶務股長東與太△行政股長青木清之（兼任）△弘報股長井上壽人
人事科△人事股長丸山健夫△教養股長徐克成△福祉股長梅村修太郎
財務科△主計股長小埠議敦△財務股長小埠議敦（兼任）△會計股長黃書紳△用度股長黃書紳（兼任）

△民生廳
勞務科△勞務股長柴田藤三△動員股長（心得）小島高德△輔導股長（心得）張運祥
民生科△文教股長（心得）何貴德△社會股長近藤信太郎△國兵民籍股長（代理）渡邊金三、科附視學官佐久間弘維
保健科△保健体育股（事取）波多久△醫務股長清原維吉△防疫股長清原維吉（兼任）△醫務股長閻家衛防疫所（未定）

△警務廳
警務科警務股長高橋新平△經理股長宮下直陸△教養股長（未定）△兵事股長柳喜左衛門
警防科△警備股長鷲谷益治△防空股長市原嘉一、△通信股長羽仁正一
保安科△保安股長楊志時△經濟保安股長葉枝辰治△刑事股長太井太市
特務科△特務股長神田晴重△思想股長日高春五郎
指紋管理局

△開拓廳
開拓科△開拓股長新里二三夫△經理股長新里二三夫（兼任）△立地股長豐田鐵久哉△地政股長（心得）岳山鄭夫△農產股長工藤魁△林務股長佐藤長矢田虎雄
科附事務官杉原健次郎勸農模範場長舟茂宣雄
商工科△統制股長田中陸夫△商事股長田詠寬△鑛工股長千葉辰藏
建設科△監理股長谷口喜一△工事股長鑑木由五郎△都邑股長吉田直光△建築股長藤原伊輔
科附技正樋場新助

大腹賈竟揮金如土
巨金納妾藏嬌金屋
棄國民使命昏庸一至於斯

【哈爾濱】在此決戰体制下、爲順應時局的進展、國民均應奮起努力、支援親邦聖戰、消費節約、勵行儲蓄國防獻金、救濟災民等、方不負赤誠義務、應加奮勉自立、雖然如此高呼、而一般商人向毫不注意、不認識時局之商號亦頗多、彼等竟利用此機、施其機巧之伎、而大發暴利、或秘密買賣之財所獲不當利益、不但不着想現在時局、而一味花天酒地向玩弄女人方面用功、此等享受殊屬非是、茲道外四道街東興福經理王振東先生、居然毫不認識時局、以國幣一萬數千元之巨額、而納妹爲妾、消息傳出、各方頗爲注目、原因在道外溫香里有搭住妓女魏秀華、姿色頗秀麗、被王經理所垂靑、竟不惜巨金、將其贖身作金屋藏嬌之舉、如王某者、實與現在時局互相背謬云、

滿鐵前歐洲事務所長
伊藤氏過哈歸國
抵滿洲里暢談歐洲之現狀

【滿洲里】滿鐵前歐洲事務所長伊藤香象氏、十一日午後二時廿分抵滿洲里而歸國、於車站之特別室內、會談歐洲之狀況如左、

滿鐵歐洲事務所專以誘導歐洲各國對滿投資爲目的自初代坂元所長以來、曾於巴黎十三年、專致力運動英、法比之資本、自巴黎陷落後與歐洲各地之連絡、遂爲隔絕、從此歐洲之中心、已移向柏林、前年十月遂移所址於柏林、於該地、並駐有滿洲國公使館、因此投資行動者、多委託於公使館、以爲歐亞連絡者之斡旋、復因去年、德蘇戰勃發遂亦陷於不可能矣、自此以後、在歐之日本各商社、均爲如此、而滿鐵亦不能工作、於新秩序下、復興之歐洲、則其將來之業務究竟如何實行、今略爲考察觀之、以日本國價値之騰貴、爲最顯著、瑞士銀行家、亦云日本國最佳、將來當有莫大之希望、美國金元自大東亞戰爭後、竟跌落四成乃至五成、一美圓合二圓三角、幾成等價矣、瑞士法郎爲中立國之貨幣、於歐洲以此爲最安全也、英國之金磅、殆無買主、余所有之金磅、待歸國之際、欲悉皆賣出之、而無買者、故不得已攜之歸國、由此可觀歐洲人之對英感情、及對英國將來之觀測、已顯現無遺矣、於君士坦丁或昂哥拉之飲食店內、與英美人同食同飲、初車中相對而座、彼等已不復具有以前之傲慢神氣對於吾等似頗長懼之表情、此實使人愉快、再該氏於此一宿後、即於十二日再赴哈爾濱云、

兩苦力私竊鐵板
運搬途中被檢擧

【哈爾濱】馬家溝文明街發電廠後身苦力工棚內、住有工人高凱勳、年廿七歲、韓守和年卅八歲、伊二人於前日在馬家溝鐵路苗圃內拆除陽房之際、乘人不備、盜取鐵板數塊、當時因不便向外運送所以即時將鐵板埋於花園之外、以資以後掘出、日昨該工程已行完竣、所以伊二人於計議之結果、於昨十一日午前七時、前往將土中之鐵板起出、以馬車向道外方面拉運、以期變賣、不料因二人之賊星不佳、竟被南崗署司法係刑事警見、認爲可疑、當即臨前盤問、伊二人因言語支離、露出破綻、當即帶署調查其一切惡行中云、

結婚後就嫌丈夫年齡大
風流村姑大耍把戲
秘密敗露遂便席捲潛逃

【哈爾濱】道外許公路門牌一四五號、住有殷某者以趕地到子車爲生、於前年時經其歪戚之介紹、以國幣五百元爲聘禮、娶樺川縣住戶女子張姓女爲妻、結婚之後張即嫌殷某年齡太大、尤其張氏又係年入都市、土豹子開花、焉願伴此捆夫眠、因之夫妻間貌合神離同床異夢、日久天長、殷張氏乘其夫不在家的良機、又外拉一屜、久之即被殷某偵知、乃引起醋素作用、張氏爲恐將來發生於己不利情事、遂於前日午後、乘其夫不備之際、收拾細軟逃之夭夭、殷某歸來後早已鳳去樓空、無奈乃赴該管警所報告請求査找云、

時代姑娘專講交際
三更歸來媽媽不滿大發雷霆
羞憤難當喝了數份大煙

【哈爾濱】道外南十四道街十九號、住戶王素貞、年十六歲、賦視人、隨其父母來哈多年、王素貞生性有點浪漫、喜張愛李、成天招引狂蜂浪蝶、不離其門、彼母是新時代舊人物、焉能同情她女兒的行爲、時常約束她而素貞竟以爲母親嚕囌、故鬧意見、前日晚間、約至三更不到二更多天的時候、王素貞方才歸家、被其母不滿、而被大罵一頓、王素貞於羞憤之下、竟吞服鴉片數份、想要自殺、但於吞服不久、被她母發覺即告知其父、延醫灌救、幸醫生說好在發覺尚早、不致有性命危險云、

慣竊犯被捕後
正嚴追餘罪中

【哈爾濱】竊盜常習犯張德玉年三十三歲、山東省人、住無定所、因其好吃懶作、不堪生活逼迫、竟奇想天開專在市內乘機行竊、不意昨午前七時許在馬家溝蘆家街八十三號院內、正擬行竊之際、適被南崗警察署司法係刑事警見、將擬上前盤問、於是張某見事不佳、撒腿向南逃跑、經刑事尾追結果卒將其捉獲、帶署嚴訊結果、供出日前行竊多次、不勝數計、數日前在馬家溝某學校竊取留聲機一架、賣在道外北十二道街住戶朝鮮人處所得現款約行揮霍、於是該署據供、除速捕故意買贓之朝鮮人外、將該竊賊仍在嚴厲追究其一切竊案中云、

木拌商違反法紀
囤積私售之事實層出
新炭會社某責任者發表談

【哈爾濱】關於嚴懲木拌商不斷統制配給命令、仍有私自囤積高價出售之事實、昨據薪炭會社某責任者談、本社爲取締私運私賣、自七月以來、已依省令檢擧多起、惟以本市面積廣大、而[illegible]、有關料販屑之感、今後除將更進一步徹底調査外、並希各方協力、遇有上項不法情事、可隨時通知、當可嚴格取締、深希市民各位協力、惟本社現場向各薪炭商配給新材、故希市民勿以囤積品而發生誤會爲盼云、

無線電

八月十六日（星期日）

六、〇〇（新京）國歌建國體操
六、三〇（新京）唱片國樂一、朝元歌二、水龍吟三、彩雲追月四、晚來香五、傍粧臺六、錦飛七、打更曲八、湘江曲九、五鳳吟
七、〇〇（新京）報時新聞 建國體操唱片一、歌劇「卡門」拔萃曲（雷瑞辛作曲）二、匈牙利舞曲第五（布拉姆斯作曲）三、中國的小夜曲（吉諾作曲）四、圓舞曲（修得拉斯作曲）五、歌劇「巴古大德的首長」序曲（波羅代由作曲）
九、〇〇（營口）兒童時間 唱歌一、建國十周年祝歌二、平原的黃昏三、徐福四、荒城之月五、美哉新滿洲國六、興亞歌七、海八、建國九、天上人間十、君不見 營口市公立通惠女子國民優級學校學生 指揮王松雪
九、三〇（哈爾濱）趣味講話「關於大河的傳說」李植禮
一〇、〇〇（新京）週間錄音建國十周年慶祝東亞競技大會實況錄音
正午（新京）報時 繼續（大連）招聲打燈謎于春明楊林青

午後

〇、三〇（新京）新聞
一、〇〇（奉天）雅樂一、烏明馬二、天下成三、柳青娘 奉天至善樂團指揮王子厚
一、三〇（齊齊哈爾）清唱一、轅門斬子二、捉放宿店
二、〇〇（哈爾濱）有聲電影中繼紅淚影由哈爾濱大光明電影院中繼
四、〇〇（新京）新聞
六、〇〇（新京）兒童時間兒童劇奉公少年新京小朋友劇團編導洗心
六、三〇（奉天）通訊聯絡（奉天滑稽大鼓耗子告貓姚吉吾
七、〇〇（新、奉）報時、新聞
七、三〇（新京）講演關於東亞厚生大會之舉開民生部大臣谷次亨
七、四〇（奉天）手記阿留地安群島奇襲記朗讀者馬延齡
八、〇〇（奉天）相聲張羊洞奚醒生李永春
八、二〇（哈爾濱）廣東音樂一、秋水芙蓉二、魚水和諧三、解語花四、孔雀開屏五、玩憂草 哈爾濱演自娛雅樂社指揮盧雨臣
八、四〇（北京）一、華北 華定例交換放送
九、〇五（新哈）一、滿洲通訊二、合唱與獨唱1、四街唱善提樹2、獨唱偶然3、西部合唱旅人 哈爾濱放送混聲合唱隊指揮劉忠
九、三〇（奉大）許詞「五女七貞」（一）宋同緘
一〇、〇〇（新奉）報時新聞
一〇、三〇（北京）劇劇中繼

派立蒙眞空金筆
經久耐用 永遠保用
澄澈透明 免費修理
奉送 購筆一枝奉送好筆尖一枚詳細說明一篇
好機會切勿錯過
奉天 美利時分行

砂眼
絕非不治之病
有了良藥
砂眼藥水
砂眼 砂眼疑似症 重症砂眼 上眼皮下垂 急慢性結膜炎 角膜雲翳
患者大夫勿遲疑治療良機
發賣處
奉天小南城門裡興記藥房

癆特靈 保肺漿
宇宙製藥公司

若素
發育不良
年幼的小兒，或在求學的學童，乳汁與飲食稍不注意，即有發育不良的危險，因營養不足會影響活動與生長的，欲不踏入以上的缺陷必須服用若素
補助兒童豐富的營養
若素能發揮最良好的效果，非僅養分含有的豐富，且能健胃壯腸，有力消化和吸收，凡有用的成分都能輸送於體內，加大身體的活動與生長，無用的東西排出於體外，如此確能預防與補救發育不良
適應症 胃腸諸症 未老先衰 產前產後 小兒虛弱 肺結核
奉天信濃町十七號 若素製藥株式會社
W.60

室內裝飾織物
株式會社 紀昌洋行

第一回 富國債券 賣出
獎金 一等 壹千円 二十本 二等 五百円 四十本 三等 五十円 六百本 四等 五円 二万三千本
價格 五円
期間 自八月五日 至八月三十一日
經濟部發行 滿洲中央銀行 郵政局 賣出

九月號 主婦之友 五十錢（送料三錢） 東京・神田 振替東京一八〇 主婦之友社
秋の更生服 一つの型を三通りに考案した 婦人子供用（原型と型紙つき） 杉野芳子・田中千代兩先生指導
エプロンと割烹着型紙
秋の毛絲編
武田式和服裁縫獨習法
腑病家庭療法
健康赤ちゃん育て方
麗春花
白衣の母天使の現地手記
軍神加藤建夫少將
▲南方從軍畫家現地報告座談會
▲ダバオ開拓日本人の苦鬪物語
アリューシャン戰記
日本の母の歌作曲募集